



ΕΦΗΜΕΡΙΣ ΤΗΣ ΚΥΒΕΡΝΗΣΕΩΣ

ΤΗΣ ΕΛΛΗΝΙΚΗΣ ΔΗΜΟΚΡΑΤΙΑΣ

ΤΕΥΧΟΣ ΤΕΤΑΡΤΟ

Αρ. Φύλλου 1071

22 Δεκεμβρίου 2006

ΑΠΟΦΑΣΕΙΣ

Αριθμ. 49567

Καθορισμός όρων και περιορισμών για την προστασία, διατήρηση και διαχείριση της φύσης και του τοπίου σε χερσαία και υδάτινα τμήματα της δυτικής Μήλου.

ΟΙ ΥΠΟΥΡΓΟΙ

**ΠΕΡΙΒΑΛΛΟΝΤΟΣ, ΧΩΡΟΤΑΞΙΑΣ ΚΑΙ
ΔΗΜΟΣΙΩΝ ΕΡΓΩΝ - ΑΝΑΠΤΥΞΗΣ -
ΑΓΡΟΤΙΚΗΣ ΑΝΑΠΤΥΞΗΣ ΚΑΙ ΤΡΟΦΙΜΩΝ -
ΕΜΠΟΡΙΚΗΣ ΝΑΥΤΙΛΙΑΣ -
ΑΙΓΑΙΟΥ ΚΑΙ ΝΗΣΙΩΤΙΚΗΣ ΠΟΛΙΤΙΚΗΣ**

Έχοντας υπόψη:

1. Τις διατάξεις των άρθρων 18, 19, 20 (παρ. 1), 21 (παρ. 6), 28, 29 και 30 του ν. 1650/1986 «Για την προστασία του Περιβάλλοντος» (Α' 160), όπως ισχύουν.
2. Τις διατάξεις του άρθρου 90 του Κώδικα Νομοθεσίας για την Κυβέρνηση και τα κυβερνητικά όργανα που κυρώθηκε με το άρθρο πρώτο του π.δ/τος 63/2005 (Α' 98).
3. Τις διατάξεις της Διεθνούς Σύμβασης της Βέρνης όπως κυρώθηκε με το ν. 1335/1988 «Κύρωση Διεθνούς Σύμβασης για τη διατήρηση της άγριας ζωής και του φυσικού περιβάλλοντος της Ευρώπης» (Α' 32).
4. Τις διατάξεις της Διεθνούς Σύμβασης της Βόννης, όπως κυρώθηκε με το ν. 2719/1999 «Κύρωση της Διεθνούς Σύμβασης για τη διατήρηση των αποδημητικών ειδών της άγριας πανίδας και άλλες διατάξεις» (Α' 106).
5. Την υπ' αριθμ. 33318/3028/1998 κοινή υπουργική απόφαση «Καθορισμός μέτρων και διαδικασιών για τη διατήρηση των φυσικών οικοτόπων (ενδιαιτημάτων) και της άγριας πανίδας και χλωρίδας». (Β' 1289).
6. Το ν.δ. 191/1974 «Κύρωση της Διεθνούς Συνθήκης για την προστασία των διεθνούς ενδιαφέροντος υγροτόπων ειδικά ως υγροβιότοπων» (Ραμσαρ (ΦΕΚ Α' 350)).
7. Την υπ' αριθμ. 331794/1999 υπουργική απόφαση «περί εμπορίας των ειδών της άγριας πανίδας και αυτοφυούς χλωρίδας» (ΦΕΚ Α' 281).
8. Το ν. 2204/1994 «Κύρωση της Σύμβασης για την Βιολογική Ποικιλότητα». (ΦΕΚ Α' 59).

9. Τη δασική νομοθεσία όπως αυτή διαμορφώνεται με το νομικό πλαίσιο των διατάξεων του ν.δ. 86/1969 και των συμπληρωματικών και τροποποιητικών του διαταγμάτων του ν. 998/1979 (ΦΕΚ Α' 289) και του ν. 3208/2003 (ΦΕΚ Α' 303).

9.α. Τις διατάξεις της μεταλλευτικής και λατομικής νομοθεσίας και ειδικότερα των ν. 210/1973, ν. 699/1977, ν. 1428/1984, ν. 2125/1993, Υ.Α.Υ.Ε.Φ.Π. 11-5η/Φ 17/17402/1984 (Κανονισμός Μεταλλευτικών Λατομικών Εργασιών) όπως έχουν τροποποιηθεί και ισχύουν σήμερα.

10. Την υπ' αριθμ. Δ15/Α.Φ.1.9/οικ.4040/24.2.2006 (Β' 249) απόφαση του Πρωθυπουργού και του Υπουργού Ανάπτυξης «Ανάθεση αρμοδιοτήτων στους Υφυπουργούς Ανάπτυξης Αναστάσιο Νεράντζη και Ιωάννη Παπαθανασίου».

11. Την υπ' αριθμ. Υ132/11.10.2004 (Β' 1533) απόφαση του Πρωθυπουργού και του Υφυπουργού Αγροτικής Ανάπτυξης και Τροφίμων «Ανάθεση αρμοδιοτήτων στον Υφυπουργό Αγροτικής Ανάπτυξης Αλέξανδρο Κοντό».

12. Την υπ' αριθμ. 25590/25.6.2003 απόφαση του Υπουργού Περιβάλλοντος, Χωροταξίας και Δημοσίων Έργων «Περιφερειακό Πλαίσιο Χωροταξικού Σχεδιασμού και Αειφόρου Ανάπτυξης Περιφέρειας Ν. Αιγαίου» (Β' 1487).

13. Το γεγονός ότι έχει αρχίσει η διαδικασία χαρακτηρισμού της περιοχής της Δυτικής Μήλου σύμφωνα με τα άρθρα 18 και 19 του ν. 1650/1986 ως προστατευόμενη περιοχή με ειδικό καθεστώς.

14. Το γεγονός ότι από τις κανονιστικές διατάξεις αυτής της απόφασης δεν προκαλείται δαπάνη σε βάρος του κρατικού προϋπολογισμού και του προϋπολογισμού του οικείου ΟΤΑ.

Άρθρο 1
Σκοπός

Με την παρούσα απόφαση αποσκοπείται ο καθορισμός μέτρων προστασίας της φύσης και του τοπίου και των φυσικών σχηματισμών σε χερσαία και υδάτινα τμήματα της περιοχής της δυτικής Μήλου, που διακρίνονται για την μεγάλη βιολογική, οικολογική, αισθητική, επιστημονική, γεωμορφολογική και παιδαγωγική τους αξία κατά ζώνες I, II, III και IV και κατά περιοχές Π1 Π2 Π3 Π4 Π5 Π6 Π7 Π8 Π9 Π10 και Π11 όπως αυτές καθορίζονται στο άρθρο 2 και φαίνονται στα σχετικά πρωτότυπα

διαγράμματα σε κλίμακα 1:10.000, που θεωρήθηκαν από τον Προϊστάμενο της Διεύθυνσης Τοπογραφικών Εφαρμογών με την υπ' αριθμ. 49567/2006 πράξη του και που αντίτυπά τους σε φωτοσμίκρυνση, δημοσιεύονται με την παρούσα απόφαση. Ειδικότερα με τις διατάξεις της παρούσας επιδιώκεται η αποτελεσματική προστασία:

- των προστατευόμενων ειδών της ερπετοπανίδας, των αμφιβίων και της ορνιθοπανίδας (ιδίως της μεταναστευτικής) και των ενδονημάτων τους,
- της ενδημικής οχιάς της Μήλου (*Vipera scwheizeri*) και των ενδονημάτων της,
- της αυτοφυούς ενδημικής χλωρίδας και των οικότοπων της,
- των κορυφών βουνών Προφήτη Ηλία και Χονδρό Βουνό και της ενδιάμεσης αυτών περιοχής με την διατήρηση του φυσικού ανάγλυφου και της φυσικής βλάστησης,
- των ρεμάτων και ιδιαίτερα των ρεμάτων του Αγίου Ιωάννη, Καλαμίου και Σπυρίτου και της παρακείμενης παρόχθιας και εξαρτώμενης από αυτά βλάστησης,
- των υγροτόπων Αχιβαδολίμνη, Αλυκή και Ριβάρι,
- του απειλούμενου ενδημικού είδους της Μεσογειακής Φώκιας (*Monachus monachus*) και των ενδονημάτων της,
- των τοπίων ιδιαίτερου φυσικού κάλλους στο νοτιοδυτικό τμήμα της περιοχής (Ακρωτήρια «Ψάλτης» και «Κλέφτικο» και οι απόκρημνες βραχώδεις νότιες ακτές).

Άρθρο 2

Ζώνες και περιοχές προστασίας

Καθορίζονται οι εξής ζώνες προστασίας I, II, III και IV (στις οποίες περιλαμβάνονται και οι Ζώνες Ειδικής Διατήρησης με Κωδικούς GR 4220020, GR4220005).

1. Ζώνη I

Η ζώνη I περιλαμβάνει τις ακόλουθες περιοχές προστασίας που είναι κατ' εξοχήν οι περιοχές - πυρήνες με πληθυσμούς υψηλής πυκνότητας και κατάλληλα χαρακτηριστικά ενδιαιτήματος ως προς το είδος (*Vipera scwheizeri*) και περιοχές σημαντικές για άλλα είδη ερπετών, αμφιβίων, ορνιθοπανίδας και ενδημικά είδη χλωρίδας:

- Περιοχή Προστασίας Π1 - Αχιβαδολίμνη
- Περιοχή Προστασίας Π2 - Αλυκές
- Περιοχή Προστασίας Π3 - Κουτσονόραχη
- Περιοχή Προστασίας Π4 - Ριβάρι
- Περιοχή Προστασίας Π5 - Άγιος Ιωάννης
- Περιοχή Προστασίας Π6 - Ραλάκι
- Περιοχή Προστασίας Π7 - Λαρνί
- Περιοχή Προστασίας Π8 - Καντάρος

Διαχειριστικός στόχος στη Ζώνη I είναι η διατήρηση της υφιστάμενης κατάστασης του φυσικού περιβάλλοντος, - και εφόσον απαιτείται - η αποκατάστασή του, καθώς και η αποτελεσματική προστασία και διαχείρισή του στο πλαίσιο της φυσικής του εξέλιξης.

2. Ζώνη II

Η Ζώνη II περιλαμβάνει την Περιοχή Προστασίας Π9 που συνδέει τις περιοχές πυρήνες, ως αναφέρονται ανωτέρω, με πληθυσμούς μέσης πυκνότητας και ενδιάμεσα χαρακτηριστικά ενδιαιτημάτων ως προς το είδος (*Vipera scwheizeri*). Η Ζώνη αυτή φιλοξενεί επίσης

σημαντικό αριθμό ειδών ερπετών και ορνιθοπανίδας. Διαχειριστικός στόχος στη Ζώνη II είναι η διατήρηση της υφιστάμενης κατάστασης του φυσικού περιβάλλοντος, και εφ' όσον απαιτείται η αποκατάστασή του, καθώς και η αποτελεσματική προστασία και διαχείρισή του στο πλαίσιο της φυσικής του εξέλιξης.

3. Ζώνη III

Περιλαμβάνει την Περιοχή Προστασίας Π10, που αφορά το υπόλοιπο της προστατευόμενης έκτασης.

4. Ζώνη IV

Περιλαμβάνει την Περιοχή Προστασίας Π11, «Ακτές Νοτιοδυτικής Μήλου» με δύο χερσαία τμήματα και θαλάσσια έκταση από το ακρωτήριο «Ψάλτης» μέχρι το ακρωτήριο «Ακρωτηράκι» και σε απόσταση 200μ από την ακτογραμμή. Η περιοχή αυτή, με υψηλούς παράκτιους βραχώδεις σχηματισμούς και σπάνιους γεωλογικούς σχηματισμούς, είναι σημαντική για τα αρπακτικά πουλιά και επίσης για τη Μεσογειακή Φώκια (*Monachus monachus*) με την ύπαρξη κατάλληλων καταφυγίων. Διαχειριστικός στόχος στη Ζώνη IV είναι η διατήρηση της υφιστάμενης κατάστασης του φυσικού περιβάλλοντος και η αποτελεσματική προστασία και διαχείρισή του, στο πλαίσιο της φυσικής του εξέλιξης.

Χαρακτηριστικά αριθμημένα σημεία των ορίων των περιοχών Π1, Π2, Π3, Π4, Π5, Π6, Π7, Π8, Π9, Π10 και Π11 περιγράφονται με συντεταγμένες στο συνημμένο Παράρτημα I που προσαρτάται ως αναπόσπαστο μέρος της παρούσας απόφασης.

Άρθρο 3

Γενικοί και ειδικοί όροι και περιορισμοί

Μέρος Α. Γενικοί και ειδικοί όροι για όλες τις ζώνες προστασίας και περιοχές αυτών.

Α1. Σε όλες τις ζώνες προστασίας και των περιοχών αυτών, όπως καθορίζονται με το άρθρο 2, δεν επιτρέπονται τα ακόλουθα:

1. Οι εξορυκτικές και συναφείς δραστηριότητες της ομάδας 5 της υπ' αριθμ. Η.Π. 15393/2332/5.8.2002 (ΦΕΚ Β' 1022) κοινής υπουργικής απόφασης με εξαίρεση τις επιτρεπόμενες δραστηριότητες στη Ζώνη III που αναφέρονται στην παρ. 3.1 του Β' μέρους του παρόντος άρθρου.

2. Η κυκλοφορία τροχοφόρων οχημάτων εκτός του υφιστάμενου οδικού δικτύου με εξαίρεση την κυκλοφορία που πραγματοποιείται για δραστηριότητες και έργα προστασίας και διαχείρισης της περιοχής και σε περίπτωση έκτακτης ανάγκης (π.χ. πυρκαϊά).

3. Η κυκλοφορία στο υφιστάμενο οδικό δίκτυο κατά το χρονικό διάστημα από Ιούνιο μέχρι και Σεπτέμβριο εκάστου έτους και από 21:00 μέχρι 06:00 της επόμενης ημέρας, όλων των βαρέων οχημάτων που μεταφέρουν μέρος του παραγόμενου προϊόντος ή το σύνολο των προϊόντων των υφιστάμενων εξορυκτικών δραστηριοτήτων ή που εξυπηρετούν καθ' οιονδήποτε τρόπο τις υφιστάμενες εξορυκτικές δραστηριότητες. Τα ανωτέρω ισχύουν και για την κίνηση των ελαστικοφόρων ή ερπυστριοφόρων μηχανημάτων που εξυπηρετούν τις εξορυκτικές δραστηριότητες και την όλη εκμετάλλευσή τους.

4. Η καθ' οιονδήποτε τρόπο διάθεση «μπαζών» εκτός εάν η διάθεση αυτή γίνεται στο πλαίσιο έργων αποκατάστασης χώρων εξόρυξης ή άλλων έργων αποκατάστασης του τοπίου, σύμφωνα με εγκεκριμένη περιβαλλοντική μελέτη και ύστερα από τη σύμφωνη γνώμη της Διεύθυνσης Περιβαλλοντικού Σχεδιασμού του Υ.Π.Ε.Χ.Ω.Δ.Ε.

5. Η εγκατάσταση και η λειτουργία χώρων υγειονομικής ταφής στερεών απορριμμάτων.

6. Η ανεξέλεγκτη διάθεση ή απόρριψη στερεών απορριμμάτων.

7. Η τοποθέτηση πινακίδων πλην εκείνων της οδοσήμανσης, της σήμανσης των Ζωνών και των Περιοχών Προστασίας καθώς και των πινακίδων ενημέρωσης του κοινού.

8. α. Η κάθε μορφής σύλληψη ή θανάτωση εκ προθέσεων δειγμάτων άγριας πανίδας, λαμβανομένων από τη φύση.

β. Η εκ προθέσεως παρενόχληση των ειδών άγριας πανίδας κατά την περίοδο της αναπαραγωγής, την περίοδο κατά την οποία τα νεογνά εξαρτώνται από τη μητέρα, την χειμερία νάρκη και τη μετανάστευση.

γ. Η εκ προθέσεως καταστροφή ή η συλλογή αυγών στο φυσικό περιβάλλον.

δ. Η κατοχή, μεταφορά, πώληση ή ανταλλαγή και η προσφορά προς πώληση ή ανταλλαγή δειγμάτων των ειδών που έχουν συλληφθεί στο φυσικό περιβάλλον.

- Οι ως πάνω απαγορεύσεις α και δ που αφορούν τα είδη της άγριας πανίδας που αναφέρονται στο Παράρτημα V της κοινής υπουργικής απόφασης «Περί καθορισμού μέτρων και διαδικασιών για τη διατήρηση των φυσικών οικοτόπων (ενδιαιτημάτων) καθώς και της άγριας πανίδας και χλωρίδας» (Β' 322) ισχύουν σε όλα τα στάδια της ζωής των ειδών της άγριας πανίδας.

ε. Η εκ προθέσεως αποκομιδή, καθώς και η συλλογή, κοπή, εκρίζωση ή καταστροφή δειγμάτων της αυτοφάνους χλωρίδας.

στ. Η κατοχή, μεταφορά, εμπορία ή ανταλλαγή και προσφορά για εμπορικούς σκοπούς δειγμάτων των παραπάνω ειδών που έχουν συλλέγει στο φυσικό περιβάλλον.

- Οι ως άνω απαγορεύσεις ε και στ ισχύουν για όλα τα στάδια του βιολογικού κύκλου των φυτών που αναφέρονται στο Παράρτημα V της παραπάνω κοινής υπουργικής απόφασης.

9. Η ελεύθερη κατασκήνωση.

10. Η μεταβολή του ανάγλυφου και της φυσικής βλάστησης των κορυφών των βουνών Προφήτη Ηλία και Χονδρό Βουνό και της ενδιάμεσης αυτών περιοχής.

11. Η φύτευση μη αυτοφυών, στη νήσο Μήλο, ειδών χλωρίδας.

A2. Σε όλες τις Ζώνες προστασίας και των περιοχών αυτών επιτρέπεται:

1. α. Υστερα από τήρηση διαδικασίας περιβαλλοντικής αδειοδότησης για έργα υποκατηγορίας 1 της Α κατηγορίας της υπ' αριθμ. Η.Π. 11014/703/14.3.2003 (ΦΕΚ Β' 332) κοινής υπουργικής απόφασης, η συντήρηση, βελτίωση και ασφαλτόστρωση του υφιστάμενου, κατά τη δημοσίευση της παρούσας απόφασης, οδικού δικτύου και η διάνοιξη νέου.

Κατ'εξάφραση δεν επιτρέπεται η ασφαλτόστρωση και η διάνοιξη νέου οδικού δικτύου στη ζώνη Ι.

β. Η ασφαλτόστρωση του υφιστάμενου τμήματος του επαρχιακού οδικού δικτύου από Αγία Μαρίνα μέχρι Άγιο Ιωάννη καθώς επίσης και η συντήρηση του υφιστάμενου οδικού δικτύου και η ενδεχόμενη διάνοιξη νέου τμήματος του οδικού δικτύου από Φραμένα - Ριβάρι - Εμπορείο υπό την προϋπόθεση της τήρησης της διαδικασίας που προβλέπεται από την υπ' αριθμ. Η.Π. 11014/703/14.3.2003 (ΦΕΚ Β' 332) κοινή υπουργική απόφαση.

2. Η επιστημονική έρευνα από φυσικά ή νομικά πρόσωπα των βιοτικών και αβιοτικών παραμέτρων της προστατευόμενης περιοχής ύστερα από σχετική άδεια που χορηγείται σε φυσικά ή νομικά πρόσωπα από τις κατά περίπτωση αρμόδιες υπηρεσίες μετά από σύμφωνη γνώμη της Διεύθυνσης Περιβαλλοντικού Σχεδιασμού του Υ.Π.Ε.Χ.Ω.Δ.Ε. και με την προϋπόθεση ότι δεν δημιουργούνται προβλήματα υποβάθμισης στο οικοσύστημα.

Η επιστημονική γεωλογική έρευνα πεδίου (χαρτογραφήσεις κ.λ.π.) που διενεργείται χωρίς επέμβαση στο φυσικό περιβάλλον μετά από σύμφωνη γνώμη της Διεύθυνσης Περιβαλλοντικού Σχεδιασμού του Υ.Π.Ε.Χ.Ω.Δ.Ε., επί σχετικού αιτήματος του ενδιαφερόμενου, στο οποίο θα περιγράφονται τα όρια της προς έρευνα περιοχής, η μεθοδολογία και το χρονοδιάγραμμα της έρευνας και ο χρησιμοποιούμενος μηχανολογικός εξοπλισμός. Ειδικότερα η άδεια για την διεξαγωγή επιστημονικών ερευνών πεδίου για τα είδη *Vipera scwheizeri* και *Monachus monachus* χορηγείται με την επιπλέον προϋπόθεση ότι εξασφαλίζεται υψηλός βαθμός προστασίας του είδους και των οικοτόπων του.

Οι αρμόδιες υπηρεσίες που χορηγούν τις άδειες για την επιστημονική έρευνα στην προστατευόμενη περιοχή ενημερώνουν την Διεύθυνση Περιβαλλοντικού Σχεδιασμού του Υ.Π.Ε.Χ.Ω.Δ.Ε. για τις χορηγούμενες άδειες καθώς και για τα ερευνητικά αποτελέσματα.

3. Η αρχαιολογική έρευνα πεδίου σύμφωνα με τις προϋποθέσεις της παραπάνω παραγράφου 2.1.

4. Η εκτέλεση έργων προστασίας, συντήρησης, ανάδειξης των αρχαιολογικών χώρων και μνημείων.

5. Η προσωρινή παραμονή και διέλευση απασχολούμενων και κοινού, πεζή ή με τροχοφόρα οχήματα στο υφιστάμενο οδικό δίκτυο, με σκοπό την άσκηση των επιτρεπόμενων χρήσεων και δραστηριοτήτων του πρωτογενή τομέα, των νόμιμα υφιστάμενων εξορυστικών δραστηριοτήτων, την παρατήρηση της φύσης και την αναψυχή.

6. Η κυκλοφορία και η στάθμευση τροχοφόρων στο υφιστάμενο οδικό δίκτυο με εξαίρεση τα αναφερόμενα 3 και 4 του μέρους Α1 του παρόντος άρθρου.

7. Η εκτέλεση έργων και εργασιών από τις αρμόδιες υπηρεσίες που αποσκοπούν στη διατήρηση, αποκατάσταση και βελτίωση των στοιχείων του οικοσυστήματος και στην προστασία της άγριας πανίδας και αυτοφάνους χλωρίδας, στο πλαίσιο εγκεκριμένων προγραμμάτων μετά από εκπόνηση μελέτης με την οποία θα τεκμηριώνεται μεταξύ άλλων και η σκοπιμότητα των έργων και εργασιών.

8. Τα έργα δασοπροστασίας και διαχείρισης των δασών και δασικών εκτάσεων με σκοπό τη προστασία, διατήρηση και αποκατάσταση του δασικού οικοσυστήματος και των δασικών εκτάσεων, απαγορευμένων των πρακτικών που έχουν δυσμενείς επιπτώσεις στους φυσικούς τύπους οικοτόπων. Τα ως άνω έργα εκτελούνται στα πλαίσια ειδικής διαχειριστικής μελέτης σύμφωνα με τις κείμενες διατάξεις ύστερα από σύμφωνη γνώμη της Διεύθυνσης Περιβαλλοντικού Σχεδιασμού του Υ.ΠΕ.ΧΩ.Δ.Ε.

9. Η εκτέλεση έργων ορθολογικής διαχείρισης των υδατικών πόρων με την προϋπόθεση της διατήρησης σε ικανοποιητική κατάσταση των εξαρτωμένων από αυτούς, άμεσα ή έμμεσα, τύπων φυσικών οικοτόπων και ύστερα από τη σύμφωνη γνώμη της Διεύθυνσης Περιβαλλοντικού Σχεδιασμού του Υ.ΠΕ.ΧΩ.Δ.Ε.

10. Η εγκατάσταση στη θέση «ΧΑΛΕΠΑ» από την αρμόδια Δασική Υπηρεσία προκατασκευασμένης δεξαμενής ύδατος για αντιπυρική προστασία, ύστερα από σύμφωνη γνώμη της Διεύθυνσης Περιβαλλοντικού Σχεδιασμού του Υ.ΠΕ.ΧΩ.Δ.Ε.

11. Η γεωργία μη εντατικής μορφής στις νόμιμα καλλιεργούμενες εκτάσεις απαγορευμένου κάθε έργου εκχέρσωσης καθώς και η καθ' οιονδήποτε τρόπο καταστροφή ή αλλοίωση των φυτοφρακτών. Τα σχετικά με τους όρους δόμησης των επιτρεπομένων γεωργικών αποθηκών και στεγάστρων, για την εξυπηρέτηση της γεωργίας, με εξαίρεση στη Ζώνη Ι, αναφέρονται στην παράγραφο 1 του μέρους Γ' του παρόντος άρθρου.

12. Η βόσκηση αιγοπροβάτων σε εκτατική μορφή ως μέσο της αειφορικής διαχείρισης των φυσικών οικοτόπων. Για την εξυπηρέτηση της δραστηριότητας αυτής επιτρέπεται, πλην της Ζώνης Ι, η κατασκευή και χρήση υποδομής (μικρά στέγαστρα, ποτίστρες), ύστερα από έγκριση των αρμοδίων υπηρεσιών, σύμφωνα με τους όρους δόμησης που αναφέρονται στη παράγραφο 1 του μέρους Γ' του παρόντος άρθρου.

13. Η μελισσοκομία, απαγορευμένης της τοποθέτησης κυψελών μελισσοσμηνών στους ειδικά διαμορφωμένους χώρους ανάπαυσης και αναψυχής των επισκεπτών και παρατήρησης της φύσης.

14. Η θήρα, διατηρουμένων των τοπικών απαγορεύσεων, όπως αυτές έχουν καθορισθεί με τις υπ' αριθμ. 4769/22.10.2002 και 4943/22.10.2002 αποφάσεις της Γενικής Γραμματέως Περιφέρειας Νοτίου Αιγαίου. Απαγορεύεται η θήρα στις περιοχές προστασίας Π1 και Π4.

15. Η κατασκευή έργων υποδομής σύμφωνα με τις κείμενες διατάξεις και ύστερα από σύμφωνη γνώμη της Διεύθυνσης Περιβαλλοντικού Σχεδιασμού του Υ.ΠΕ.ΧΩ.Δ.Ε. για την εξυπηρέτηση της διαχείρισης και φύλαξης της προστατευόμενης περιοχής και της παρατήρησης της άγριας ζωής και της φύσης, εφόσον δεν προκαλείται υποβάθμιση του περιβάλλοντος, ή διατάραξη - ενόχληση της άγριας ζωής.

16. Τα έργα συντήρησης και βελτίωσης των υφιστάμενων μονοπατιών και των συνοδών υποδομών τους που χρησιμοποιούνται για τη διέλευση, των επισκεπτών για την ενημέρωση και ανάπαυσή τους, εφόσον εξασφα-

λίζεται υψηλός βαθμός προστασίας της περιοχής και ύστερα από σύμφωνη γνώμη της Διεύθυνσης Περιβαλλοντικού Σχεδιασμού του Υ.ΠΕ.ΧΩ.Δ.Ε.

Μέρος Β. Ειδικοί όροι και περιορισμοί - επιτρεπόμενες χρήσεις και δραστηριότητες ανά Ζώνη και περιοχή προστασίας.

Επιπλέον των γενικών όρων ανά Ζώνη και περιοχή Προστασίας ισχύουν και τα ακόλουθα:

1. Ζώνη Ι

Στη Ζώνη Ι επίσης επιτρέπονται:

1. Η ξενάγηση επισκεπτών και η διοργάνωση οικοτουριστικών δραστηριοτήτων σε συγκεκριμένα χρονικά διαστήματα, κατά τη διάρκεια της ημέρας και σε καθορισμένες περιοχές, ύστερα από έγκριση της Διεύθυνσης Περιβαλλοντικού Σχεδιασμού του Υ.ΠΕ.ΧΩ.Δ.Ε.

2. Η λειτουργία αλυκών στην περιοχή Αλυκή σύμφωνα με την κείμενη νομοθεσία για την περιβαλλοντική αδειοδότηση και με τη λήψη των κατάλληλων διαχειριστικών μέτρων για την ορνιθοπανίδα.

3. Η δόμηση με τους όρους και περιορισμούς που αναφέρονται στην παράγραφο 1 του μέρους Γ του παρόντος άρθρου.

2. Ζώνη ΙΙ

Στη Ζώνη ΙΙ επίσης επιτρέπονται:

1. Η ξενάγηση επισκεπτών και η διοργάνωση οικοτουριστικών δραστηριοτήτων σύμφωνα με τους όρους που αναφέρονται στην προηγούμενη παράγραφο 1.1

2. Η κίνηση τροχοφόρων εκτός του υφιστάμενου οδικού δικτύου για την άσκηση μόνο της δασοπονίας, των γεωργικών δραστηριοτήτων και της βόσκησης σε ιδιωτικές εκτάσεις.

3. Η διάνοιξη νέων γεωτρήσεων.

4. Η δόμηση με τους όρους και περιορισμούς δόμησης που αναφέρονται στην παράγραφο 1 του μέρους Γ του παρόντος άρθρου.

3. Ζώνη ΙΙΙ Στη Ζώνη ΙΙΙ επιπλέον των αναφερομένων στις προηγούμενες παραγράφους 1.1, 2.2. και 2.4 επιτρέπονται:

1. Τα υφιστάμενα και νομίμως λειτουργούντα μεταλλεία και λατομεία καθώς και τα συνοδά τους έργα και οι τυχόν επεκτάσεις τους, ανανεώσεις ή τροποποιήσεις τους σε περιοχή για την οποία ισχύει η προβλεπόμενη στο πλαίσιο της δασικής νομοθεσίας έγκριση επέμβασης και εφόσον εγκριθούν οι σχετικοί περιβαλλοντικοί όροι. Επίσης επιτρέπονται τα έργα αποκατάστασης των παραπάνω μεταλλείων και λατομείων σύμφωνα με τις κείμενες διατάξεις. Η λειτουργία νέων μεταλλείων και λατομείων επιτρέπεται ύστερα από σχετική απόφαση του Υπουργού Ανάπτυξης μετά από σύμφωνη γνώμη των συναρμοδίων Υπουργών, για δραστηριότητες ιδιαίτερης οικονομικής σημασίας που μπορούν να πραγματοποιηθούν για λόγους ουσιάδους δημοσίου συμφέροντος και μετά από έγκριση περιβαλλοντικών όρων.

Επίσης επιτρέπεται η μεταλλευτική και λατομική έρευνα με τις ίδιες ως άνω προϋποθέσεις.

Εάν κατά την εγκατάσταση η λειτουργία νόμιμης εξορυκτικής δραστηριότητας προκύπτει ότι δεν προστατεύεται επαρκώς το περιβάλλον μπορεί να επιβληθούν πρόσθετοι περιβαλλοντικοί όροι ή να τροποποιηθούν οι υφιστάμενοι σύμφωνα με το άρθρο 2 παρ. 8 του ν. 3010/2002.

2. Η εκτέλεση έργων διαπλάτυνσης και ασφαλτόστρωσης τμημάτων του υφιστάμενου οδικού δικτύου για την αποκλειστική εξυπηρέτηση των οικισμών της περιοχής αυτής, ύστερα από τη σύμφωνη γνώμη της Διεύθυνσης Περιβαλλοντικού Σχεδιασμού και με την προϋπόθεση ότι δεν προκαλούνται επιπτώσεις στα στοιχεία του περιβάλλοντός της.

3. Η επέκταση των ορίων των οικισμών ύστερα από τη σύμφωνη γνώμη της Διεύθυνσης Περιβαλλοντικού Σχεδιασμού, εφόσον διαπιστωθούν στεγαστικές ανάγκες από σχετική μελέτη στα πλαίσια της ισχύουσας νομοθεσίας (ΣΧΟΟΑΠ κ.λ.π.) και υπό την προϋπόθεση ότι δεν προκαλούνται επιπτώσεις στα στοιχεία του περιβάλλοντος της περιοχής.

4. Η δόμηση για τις εξής χρήσεις:

Κατοικία, τουριστικές εγκαταστάσεις, αναψυκτήρια - εστιατόρια και σύμφωνα με τους όρους δόμησης που καθορίζονται με την παράγραφο 2 του μέρους Γ.2 του παρόντος άρθρου.

5. Η κατασκευή έργων υποδομής για την περιβαλλοντική εκπαίδευση και ενημέρωση.

4. Ζώνη IV

Στη Ζώνη IV επίσης επιτρέπονται:

1. Η λειτουργία των υφιστάμενων κατά τη δημοσίευση της παρούσας απόφασης εγκαταστάσεων φόρτωσης προϊόντων εξόρυξης στο πλαίσιο της διαδικασίας προκαταρκτικής περιβαλλοντικής εκτίμησης και αξιολόγησης και έγκρισης περιβαλλοντικών όρων.

2. Στο χερσαίο τμήμα της Ζώνης τα αναφερόμενα στις παραγράφους 1.1 και 1.3 του μέρους Β του παρόντος άρθρου.

3. Στο θαλάσσιο τμήμα της ζώνης:

i Η ερασιτεχνική αλιεία με καθετή, συρτή και τσαπαρί

ii Η κίνηση σκαφών αναψυχής και εμπορικών σκαφών για την μεταφορά προϊόντων εξόρυξης, με ανώτατο όριο ταχύτητας 10 ναυτικά μίλια την ώρα. Εξαιρούνται του όρου αυτού τα σκάφη που χρησιμοποιούνται για τη φύλαξη της περιοχής. Στα θαλάσσια σπήλαια δεν επιτρέπεται η είσοδος σκαφών, κολυμβητών, δυτών.

Μέρος Γ. Όροι και περιορισμοί δόμησης

Γ1. Γενικοί όροι για εκτός σχεδίου και ορίων οικισμών δόμηση

Εντός των ορίων των ζωνών I, II, III στα χερσαία τμήματα της Ζώνης IV όπως καθορίζονται στο άρθρο 2, ισχύουν τα κάτωθι: Για τις Ζώνες I, II, III και IV (χερσαία τμήματα)

1. Νομίμως υφιστάμενα κτίσματα ή κατασκευές, επιτρέπεται να διατηρήσουν τη χρήση για την οποία κατασκευάστηκαν. Η αλλαγή χρήσης επιτρέπεται εφόσον γίνεται για λόγους προστασίας και διαχείρισης των περιοχών στις Ζώνες I, II, III και μετά από έγκριση περιβαλλοντικών όρων σύμφωνα με το άρθρο 4 του ν. 1650/1986 (Α' 160) όπως αντικαταστάθηκε με το άρθρο 2 του ν. 3010/2002 (Α' 91).

2. Στα νομίμως υφιστάμενα κτίσματα μετά από γνωμοδότηση της οικείας πρωτοβάθμιας ΕΠΑΕ, επιτρέπονται επισκευές και προσθήκες για λόγους υγιεινής, χρήσεις

και ασφάλειας αυτών καθώς και εγκαταστάσεις, εξοικονόμησης ενέργειας και παραγωγής ανανεώσιμων μορφών ενέργειας, εξαιρούμενης της αιολικής ενέργειας καθώς και υπέργειας αποθήκευσης νερού, συνολικού εμβαδού μέχρι 25 τ.μ.

3. Απαγορεύεται η κατεδάφιση, καταστροφή ή η αλλοίωση των παραδοσιακών κτιρίων, κτισμάτων και στοιχείων τους, όπως μαντριά, λιθόστρωτοι δρόμοι, μάντρες, αναλλειματικοί τοίχοι, κρήνες, στέρνες, αλώνια, καμίνια, γέφυρες, ανεμόμυλοι, κλπ. που μπορούν να αναστηλωθούν, αναπαλαιωθούν, επισκευαστούν στην ακριβή αρχική τους μορφή, ανεξάρτητα από της θέσης τους που βρίσκονται στο σχετικό γήπεδο, εφόσον τεκμηριώνεται η προϋπαρξή τους με φωτογραφικό υλικό ή οποιοδήποτε άλλο μέσο και μετά από έγκριση της πρωτοβάθμιας ΕΠΑΕ.

4. Σε κάθε αναστήλωση ή αναπαλαίωση υπάρχοντος κτίσματος ή κατασκευή νέου, επιβάλλεται η κατασκευή υπόγειας ομβροδεξαμενής (στέρνας).

5. Η κατασκευή υπόγειας-αυτόνομης ομβροδεξαμενής σε υπάρχοντα κτίσματα επιτρέπεται χωρίς οικοδομική άδεια.

6. Οι περιφράξεις των γηπέδων επιτρέπεται να γίνονται με λιθοδομή (ξηρολιθιά ή αργολιθοδομή) ανεπίχριστη.

7. Ιδιοκτησίες που εμπίπτουν σε δύο διαφορετικές Ζώνες, θεωρούνται ενιαίες ως προς την αρτιότητα και την μέγιστη επιτρεπόμενη δόμηση. Σε κάθε τμήμα τους όμως επιτρέπεται η χρήση και η δόμηση που προβλέπεται στην αντίστοιχη περιοχή προστασίας, στην οποία αυτό εμπίπτει.

Για τις Ζώνες II και III ισχύουν επιπλέον τα ακόλουθα:

1. Για τις επιτρεπόμενες κατασκευές για την εξυπηρέτηση της γεωργίας και της βόσκησης απαιτείται σε κάθε περίπτωση η έγκριση της αρμόδιας Διεύθυνσης Γεωργίας, μετά από σύμφωνη γνώμη της Διεύθυνσης Περιβαλλοντικού Σχεδιασμού του Υ.Π.Ε.Χ.Ω.Δ.Ε.

2. Επιτρέπεται η ανέγερση μικρών αγροτικών αποθηκών και μαντριών, μέγιστης επιφάνειας 25 τ.μ. και μέγιστου ύψους 3,50 μ. περιλαμβανομένης της στέγης με κτιστούς επιχρισμένους πλευρικούς τοίχους. Ανεπίχριστοι πλευρικοί τοίχοι επιτρέπονται σε περίπτωση χρήσης πέτρας ή ξύλου. Η αφετηρία μέτρησης του ύψους είναι το φυσικό έδαφος σε κάθε σημείο του κτιρίου.

3. Επιτρέπεται η κατασκευή κτισμάτων για την εξυπηρέτηση των εξορυκτικών δραστηριοτήτων, που απαιτούνται από τον Κανονισμό Μεταλλευτικών και Λατομικών Εργασιών, εντός των υφιστάμενων νόμιμων λατομείων και μεταλλείων και εντός περιοχής για την οποία ισχύει η προβλεπόμενη στα πλαίσια της δασικής νομοθεσίας έγκριση επέμβασης εφόσον δεν αντίκεινται στους στόχους προστασίας της παρούσας απόφασης.

Για τη Ζώνη III εφαρμόζεται επιπλέον τα ακόλουθα:

1. Δεν ισχύουν οι παρεκκλίσεις αρτιότητας για την παρόδια δόμηση όπως αυτές ορίζονται από τις διατάξεις του από 6.10.1978 π.δ/τος (Δ' 538) όπως ισχύει.

2. Τυχόν ισχύοντα μεγαλύτερα όρια αρτιότητας για τις επιτρεπόμενες χρήσεις στην Ζώνη ΙΙΙ εξακολουθούν να ισχύουν.

3. Επιβάλλεται όπως η κατασκευή των κτιρίων ακολουθεί τα παραδοσιακά πρότυπα της περιοχής και μετά από έγκριση της πρωτοβάθμιας ΕΠΑΕ.

Γ2. Ειδικοί όροι για την εκτός σχεδίου και ορίων οικισμών δόμηση στη Ζώνη ΙΙΙ

Εντός των ορίων της Ζώνης ΙΙΙ, όπως καθορίζονται στο άρθρο 2 της παρούσας απόφασης, ισχύουν επιπλέον και τα κάτωθι:

1. α. Κατώτατο όριο κατάτμησης και αρτιότητας: 8 στρέμματα.

β. Κατά παρέκκλιση του προηγούμενου εδαφίου θεωρούνται άρτια και οικοδομήσιμα τα γήπεδα που κατά τη δημοσίευση της παρούσας απόφασης έχουν ελάχιστο εμβαδόν 4 στρέμματα.

2. Οι όροι και περιορισμοί δόμησης καθορίζονται ως εξής:

α. Για την κατοικία:

i. Μέγιστο ποσοστό κάλυψης: 2%

ii. Μέγιστη συνολική δομήσιμη επιφάνεια ορόφων των κτιρίων: 200 τ.μ.

iii. Μέγιστο αριθμό ορόφων των κτιρίων 2, με μέγιστο επιτρεπόμενο ύψος: 7,50 μ.

iv. Αφετηρία μέτρησης του ύψους είναι το φυσικό έδαφος σε κάθε σημείο του κτιρίου.

Στα κατά παρέκκλιση άρτια γήπεδα των 4 στρεμμάτων το μέγιστο ποσοστό κάλυψης κτιρίων με χρήση κατοικίας ορίζεται σε 3% και η μέγιστη συνολική επιφάνεια ορόφων των κτιρίων σε 130 τ.μ.

β. Για τις τουριστικές εγκαταστάσεις (αποκλειομένων των τουριστικών κατασκηνώσεων):

i. Κατώτατο όριο αρτιότητας 50 στρέμματα χωρίς παρεκκλίσεις

ii. Μέγιστο ποσοστό κάλυψης 5%

iii. Συντελεστής δόμησης 0,075

iv. Μέγιστη πυκνότητα 1 κλίνη ανά στρέμμα

v. Κατά τα λοιπά ισχύουν οι όροι και περιορισμοί δόμησης του άρθρου 8 του από 6.10.1978 (Δ' 538) π.δ/τος όπως ισχύει.

3. Η ελάχιστη απόσταση των κτισμάτων Ε

α) εκατέρωθεν των οχθών των ρεμάτων ορίζεται σε τριάντα πέντε (35) μέτρα και

β) από την γραμμή του αιγιαλού δεν μπορεί να είναι μικρότερη από τα πενήντα (50) μέτρα. Σε περίπτωση γηπέδων με υψομετρική στάθμη Υ του φυσικού εδάφους από τη στάθμη της θάλασσας μικρότερη των δέκα (10) μέτρων, στη θέση του γηπέδου όπου θα τοποθετηθεί το κτίριο, η ελάχιστη απόσταση Ε κτισμάτων από τη γραμμή αιγιαλού δίδεται από την σχέση $E = 50 + (10 - Y) \times 5$.

4. Για την εξυπηρέτηση της γεωργίας και της αιγοπροβατοτροφίας επιτρέπεται επιπλέον η κατασκευή μικρών στεγαστρων με μέγιστη επιφάνεια 30 τ.μ., μέγιστου ύψους 3,50 μ. περιλαμβανομένης της στέγης και χωρίς πλευρικούς τοίχους. Τα υλικά υποστρωμάτων είναι ξύλο ή μέταλλο, ενώ για την επιστέγαση χρησιμοποιούνται φυσικά υλικά (όπως ξύλο, πέτρα, κλπ.). Η αφετηρία μέτρησης του ύψους είναι το φυσικό έδαφος σε κάθε σημείο του κτιρίου.

5. Κατά τα λοιπά, πλην των αναφερομένων γενικών και ειδικών όρων δόμησης, εφαρμόζονται οι διατάξεις των από 6.10.1978 (Δ' 538) π.δ/γματος όπως ισχύει.

Άρθρο 4

Αρμόδιες Υπηρεσίες

1. Μέχρις ότου εκδοθεί το κατά το άρθρο 21 (παρ. 1 και 2) του ν. 1650/1986 όπως τροποποιήθηκε με τα άρθρα 15 και 16 του ν. 2742/1999, Προεδρικό Διάταγμα και ο οικείος Κανονισμός Λειτουργίας και Διαχείρισης, αρμόδιες υπηρεσίες για την εφαρμογή της παρούσας απόφασης είναι:

α. Η Διεύθυνση Περιβαλλοντικού Σχεδιασμού του Υ.Π.Ε.Χ.Ω.Δ.Ε.

β. Οι καθ' ύλην αρμόδιες Υπηρεσίες, σύμφωνα με τις ισχύουσες διατάξεις, των συναρμόδιων Υπουργείων, της οικείας Περιφέρειας Ν. Αιγαίου, της Νομαρχιακής Αυτοδιοίκησης Κυκλάδων και του Δήμου Μήλου.

2. Με απόφαση του Υπουργού Περιβάλλοντος, Χωροταξίας και Δημοσίων Έργων συστήνεται Επιτροπή με σκοπό τον συντονισμό και την παρακολούθηση της εφαρμογής των μέτρων της παρούσας απόφασης. Η Επιτροπή απαρτίζεται από εκπροσώπους των κατά την παράγραφο 1 του παρόντος άρθρου οριζομένων αρμοδίων υπηρεσιών και συγκαλείται τουλάχιστον 2 φορές το χρόνο υπό την προεδρία του εκπροσώπου της Διεύθυνσης Περιβαλλοντικού Σχεδιασμού του Υ.Π.Ε.Χ.Ω.Δ.Ε.

Άρθρο 5

Λοιπές μεταβατικές διατάξεις

1. Εξαιρούνται από τις απαγορεύσεις της παρούσας κοινής υπουργικής απόφασης:

α. Έργα και δραστηριότητες που κατά τον χρόνο δημοσίευσης της παρούσης:

- υφίστανται και λειτουργούν νομίμως ή
- βρίσκονται στο στάδιο της κατασκευής με βάση σύννομη οικοδομική άδεια ή
- έχουν δημοπρατηθεί ή βρίσκονται στο στάδιο της δημοπράτησης, ή έχουν άδεια εγκατάστασης ή λειτουργίας ή

- έχει εκδοθεί σχετική οικοδομική άδεια, ή

- έχουν περιβαλλοντικά αδειοδοτηθεί με επιβολή περιβαλλοντικών όρων ή βρίσκονται στο στάδιο της ανανέωσης ή αναθεώρησής τους

β. Έργα εθνικής σημασίας, ύστερα από έγκριση του Υπουργικού Συμβουλίου, καθώς επίσης έργα και επεμβάσεις λόγω εκτάκτου ανάγκης (σεισμών, πλημμύρων, θεομηνιών, πυρκαγιών, κ.λπ.).

2. Τα έργα για τα οποία έχει εκδοθεί απόφαση προκαταρκτικής περιβαλλοντικής εκτίμησης και για τα οποία έχει προηγηθεί, βάσει της κείμενης νομοθεσίας, παραχώρηση κοινοχρήστων ή δημοτικών γηπέδων και αντίκεινται στις διατάξεις της παρούσας ρύθμισης εφόσον δεν ρυθμίζονται με την παρούσα απόφαση, επανεξετάζονται κατά προτεραιότητα στα πλαίσια των διατάξεων της παρούσας και προωθείται η διαδικασία αδειοδότησής τους μετά από σύμφωνη γνώμη της Διεύθυνσης Περιβαλλοντικού Σχεδιασμού.

3. Για όλα τα επιτρεπόμενα έργα και δραστηριότητες που εμπίπτουν στις διατάξεις της υπ' αριθμ.

153393/2332/2002 κοινής υπουργικής απόφασης ανεξάρτητα από την κατηγορία στην οποία υπάγονται, ακολουθείται η διαδικασία των άρθρων 3 και 4 της υπ' αριθμ. 11014/703/Φ104 (Β'323) κοινής υπουργικής απόφασης.

Άρθρο 6
Κυρώσεις

Στους παραβάτες των διατάξεων της παρούσας, επιβάλλονται κυρώσεις που προβλέπονται από τα άρθρα 28,2 9 και 30 του ν. 1650/1986 και από άλλες ειδικές κατά περίπτωση διατάξεις.

Άρθρο 7
Ισχύς

Η ισχύς της παρούσας αρχίζει, από την δημοσίευσή της στην Εφημερίδα της Κυβερνήσεως και λήγει μετά

την παρέλευση διετίας, με δυνατότητα παράτασης, για ένα ακόμη έτος.

Η απόφαση αυτή να δημοσιευθεί στην Εφημερίδα της Κυβερνήσεως.

Αθήνα, 1 Δεκεμβρίου 2006

ΟΙ ΥΠΟΥΡΓΟΙ

ΠΕΡΙΒΑΛΛΟΝΤΟΣ, ΧΩΡΟΤΑΞΙΑΣ

ΚΑΙ ΔΗΜΟΣΙΩΝ ΕΡΓΩΝ

ΓΕΩΡΓΙΟΣ ΣΟΥΦΛΙΑΣ

ΥΦΥΠ. ΑΓΡΟΤΙΚΗΣ ΑΝΑΠΤΥΞΗΣ

ΚΑΙ ΤΡΟΦΙΜΩΝ

Α. ΚΟΝΤΟΣ

ΥΦΥΠ. ΑΝΑΠΤΥΞΗΣ

ΑΝ. ΝΕΡΑΝΤΖΗΣ

ΕΜΠΟΡΙΚΗΣ ΝΑΥΤΙΛΙΑΣ

Ε. ΚΕΦΑΛΟΓΙΑΝΝΗΣ

ΑΙΓΑΙΟΥ ΚΑΙ ΝΗΣΙΩΤΙΚΗΣ ΠΟΛΙΤΙΚΗΣ

Α. ΠΑΥΛΙΔΗΣ

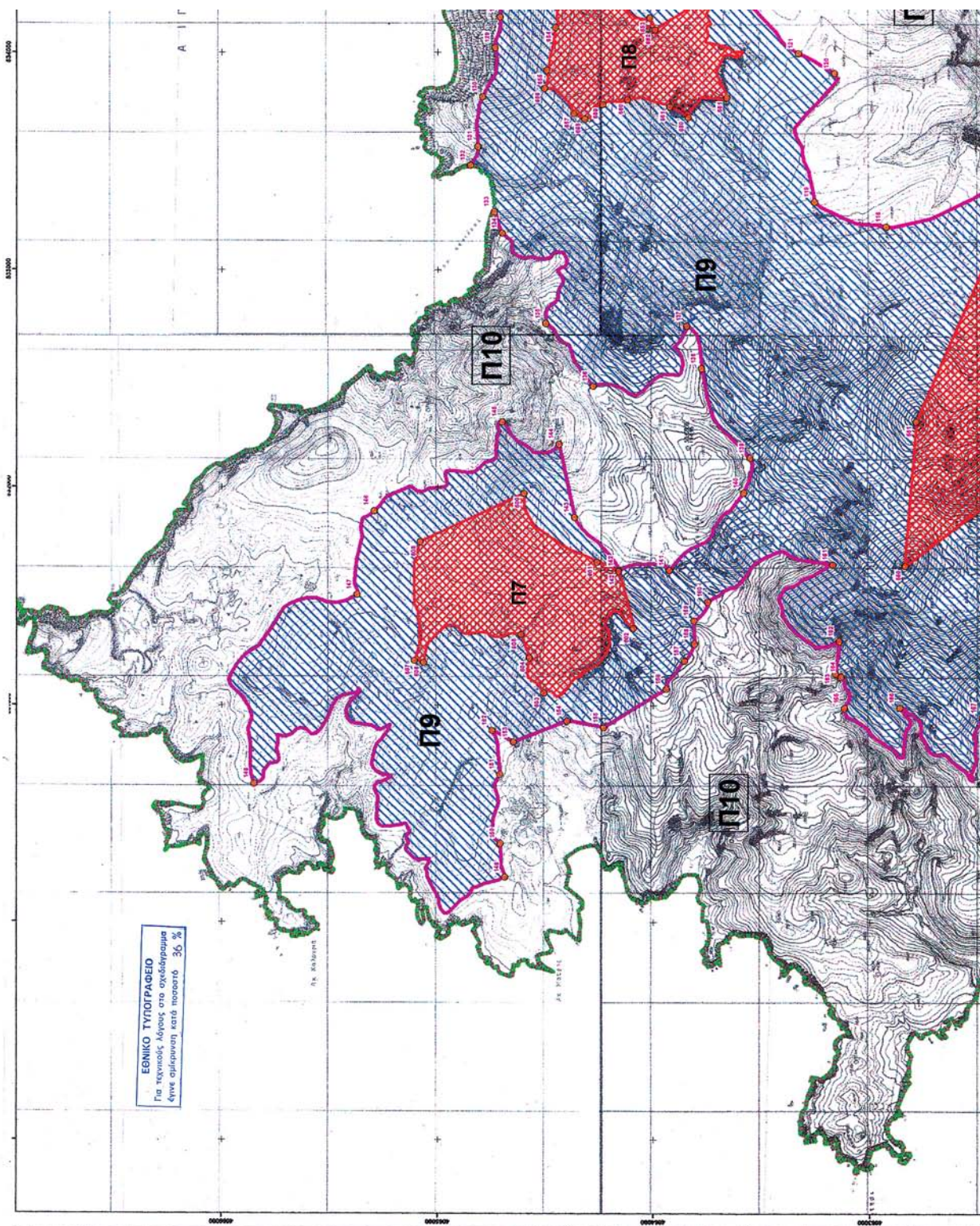

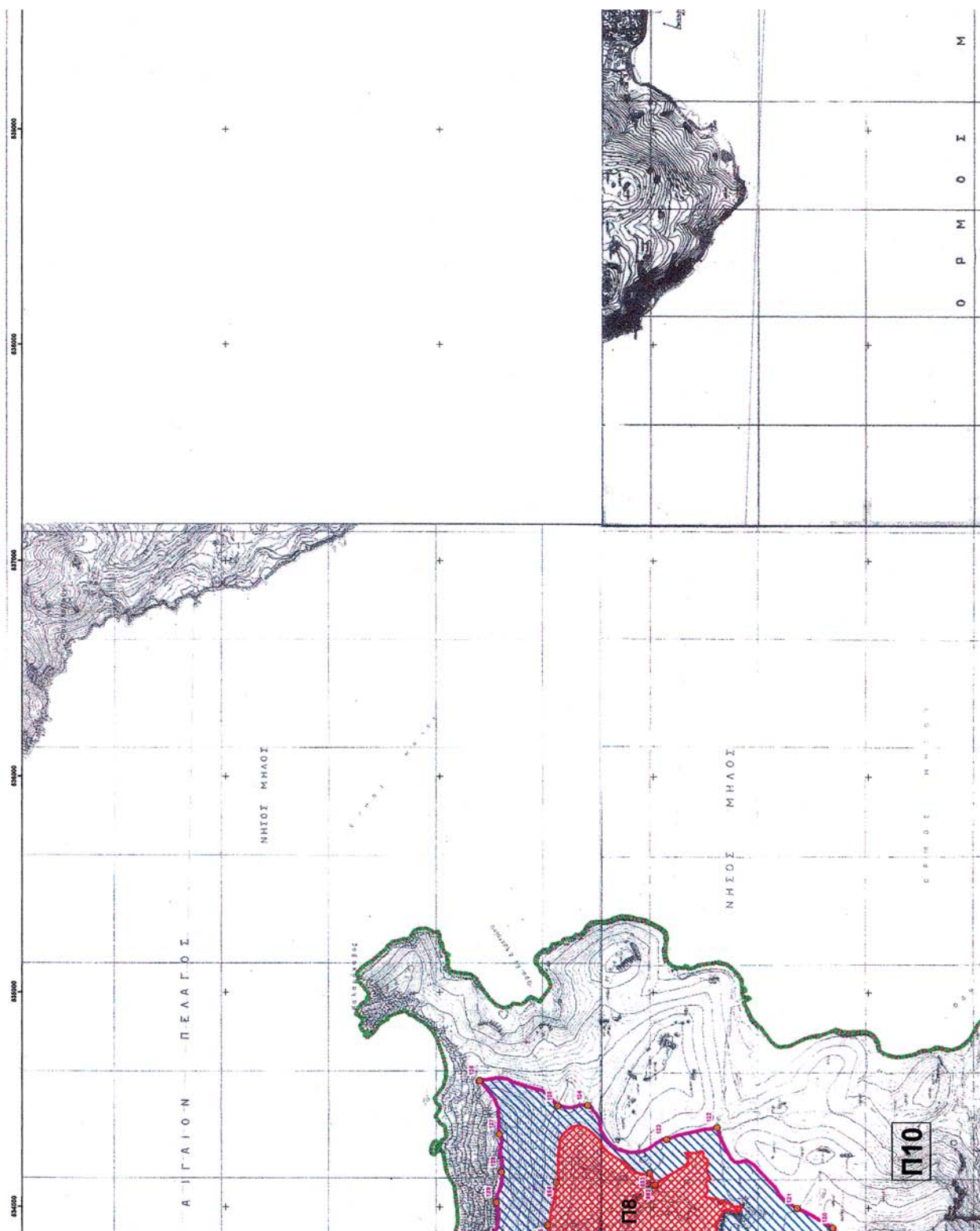

ΥΠΟΜΝΗΜΑ

Περιοχή Προστασίας, Διατήρησης και Διαχείρισης της Φύσης και του Τοπίου σε Χέρσα και Υδάτινα Τμήματα της Δυτικής Μήλου

Ζώνη I

- Περιοχή Προστασία Π1: "Αχιβαδαίλινη"
- Περιοχή Προστασίας Π2: "Αλυκές"
- Περιοχή Προστασίας Π3: "Κουτασιονόρραχη"
- Περιοχή Προστασίας Π4: "Ριβέρι"
- Περιοχή Προστασίας Π5: "Αγ. Ιωάννης"
- Περιοχή Προστασίας Π6: "Ραλάκι"
- Περιοχή Προστασίας Π7: "Λαρνί"
- Περιοχή Προστασίας Π8: "Καντάρος"

Ζώνη II

Περιοχή Προστασίας Π9

Ζώνη III

Περιοχή Προστασίας Π10

Ζώνη IV

Περιοχή Προστασίας Π11: "Ακτές Νοτιοδυτικής Μήλου"

○ Σύμβολο ορίων με αντίστοιχη αριθμηση

842000

841000

840000

800000

800000

800000

800000

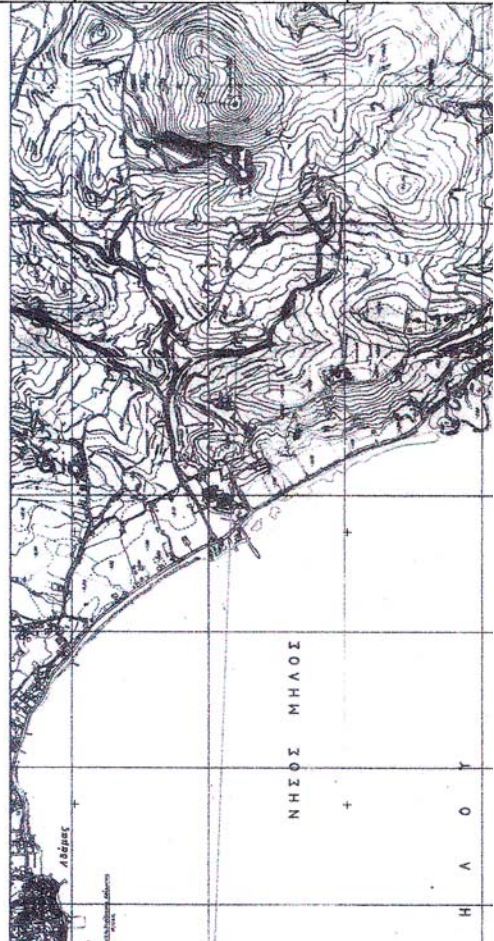

+

+

+

+

+

+

+

+

+

+

+

+

ΝΗΣΟΣ ΜΗΛΟΣ

Η Α Ο Υ

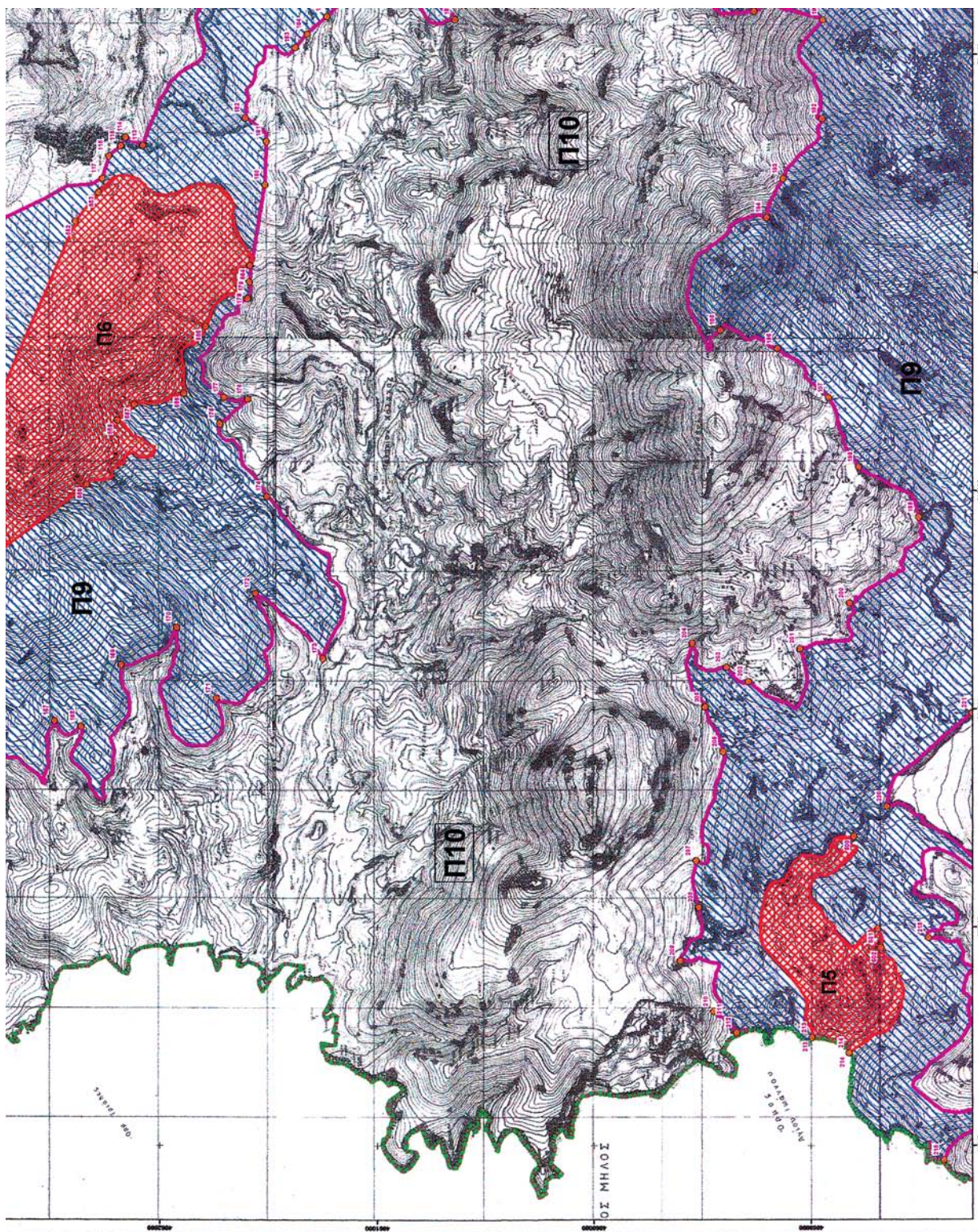

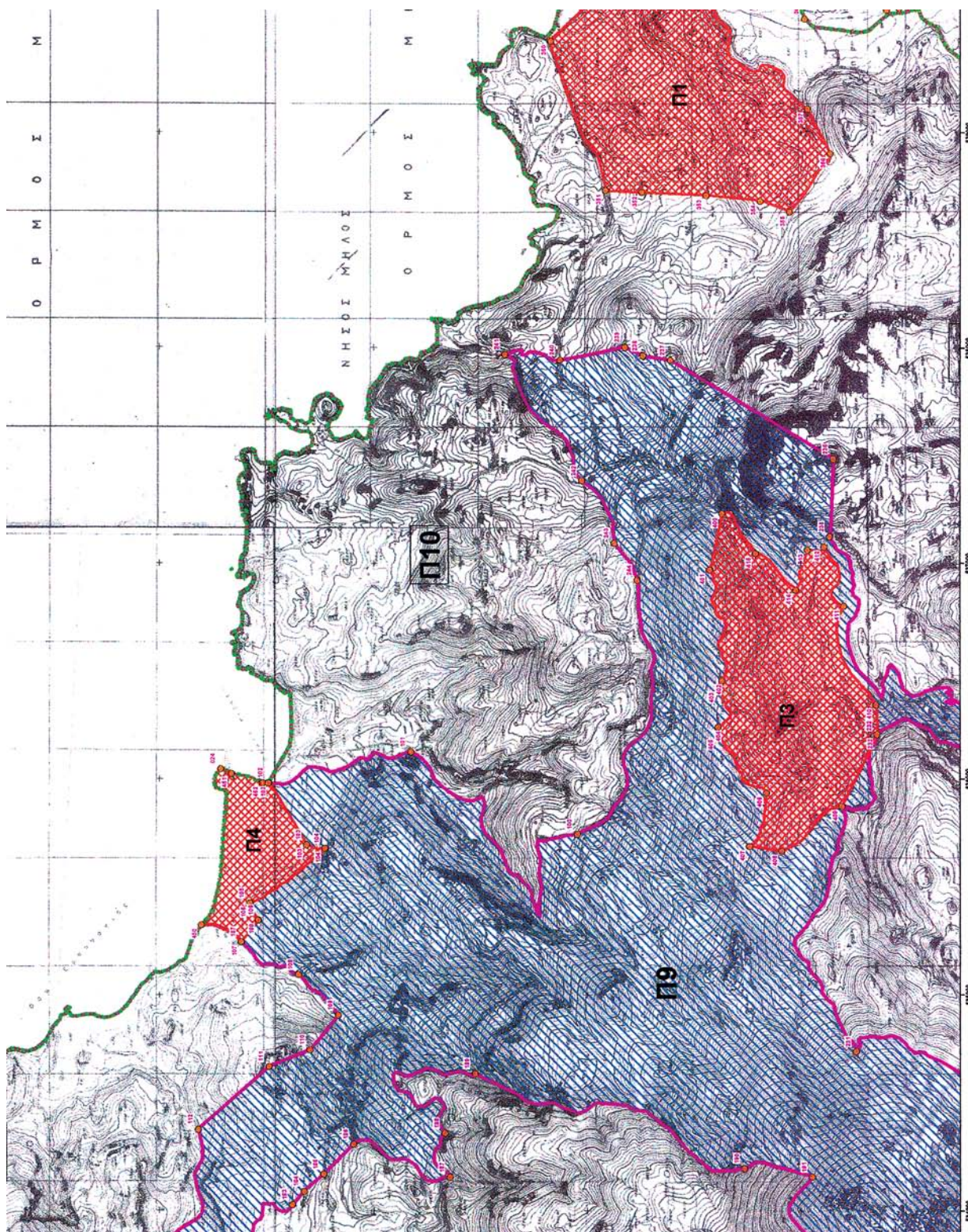

<p>ΥΠΟΥΡΓΕΙΟ ΠΕΡΙΒΑΛΛΟΝΤΟΣ ΧΩΡΟΤΑΞΙΑΣ & ΑΝΩ ΕΡΓΩΝ ΣΥΝΔΕΣΗ ΤΗΝ ΥΠΟ ΑΡΙΘΜΟ Γ. 49767/06 ΜΟΣΧΩΣΗ ΠΕΡΙ ΚΑΘΑΡΣΜΟΥ ΟΡΓΑΝ. ΚΑΙ ΠΡΟΣΤΑΣΙΑΣ ΤΩΝ ΤΟΠΟΓΡΑΦΙΚΩΝ - ΔΙΑΓΡΑΦΙΚΩΝ ΣΗΜΑΤΩΝ ΤΗΣ ΧΕΡΣΙΑΣ ΚΑΙ ΥΔΑΤΙΝΑ ΤΜΗΜΑΤΑ ΤΗΣ ΔΥΤΙΚΗΣ ΜΗΛΟΥ</p> <p>ΑΔΙΑΒΑΤΗ 1 Δεκεμβρίου 2006 6 ΔΑΥΙΔ</p> <p>7. ΓΕΩΜΑΚΡΟΤΗΤΟΣ</p>	
<p>Αρ. Φωτ. 193/06 σ.χ. 2</p>	
<p>ΥΠΕΧΩΔΕ</p> <p>ΓΕΝΙΚΗ ΔΙΕΥΘΥΝΣΗ ΠΕΡΙΒΑΛΛΟΝΤΟΣ</p> <p>ΔΙΕΥΘΥΝΣΗ ΠΕΡΙΒΑΛΛΟΝΤΙΚΟΥ ΣΧΕΔΙΑΣΜΟΥ</p> <p>ΤΜΗΜΑ ΔΙΑΧΕΙΡΙΣΗΣ ΦΥΣΙΚΟΥ ΠΕΡΙΒΑΛΛΟΝΤΟΣ</p>	
<p>ΠΡΟΣΤΑΣΙΑ, ΔΙΑΤΗΡΗΣΗ ΚΑΙ ΔΙΑΧΕΙΡΙΣΗ ΤΗΣ ΦΥΣΗΣ ΚΑΙ ΤΟΥ ΤΟΠΙΟΥ ΣΕ ΧΕΡΣΙΑ ΚΑΙ ΥΔΑΤΙΝΑ ΤΜΗΜΑΤΑ ΤΗΣ ΔΥΤΙΚΗΣ ΜΗΛΟΥ</p>	
<p>Τίτλος Χάρτη:</p> <p>ΖΩΝΕΣ ΚΑΙ ΠΕΡΙΟΧΕΣ ΠΡΟΣΤΑΣΙΑΣ</p>	
<p>ΚΩΛΙΜΑΚΑ: 1: 10000</p>	<p>Αριθμός Σχεδίου: 1/2</p>
<p>ΥΠΟΒΑΘΡΟ: Γ.Υ.Σ. 1:5.000</p>	
<p>Ημερομηνία: Δεκέμβριος 2006</p>	

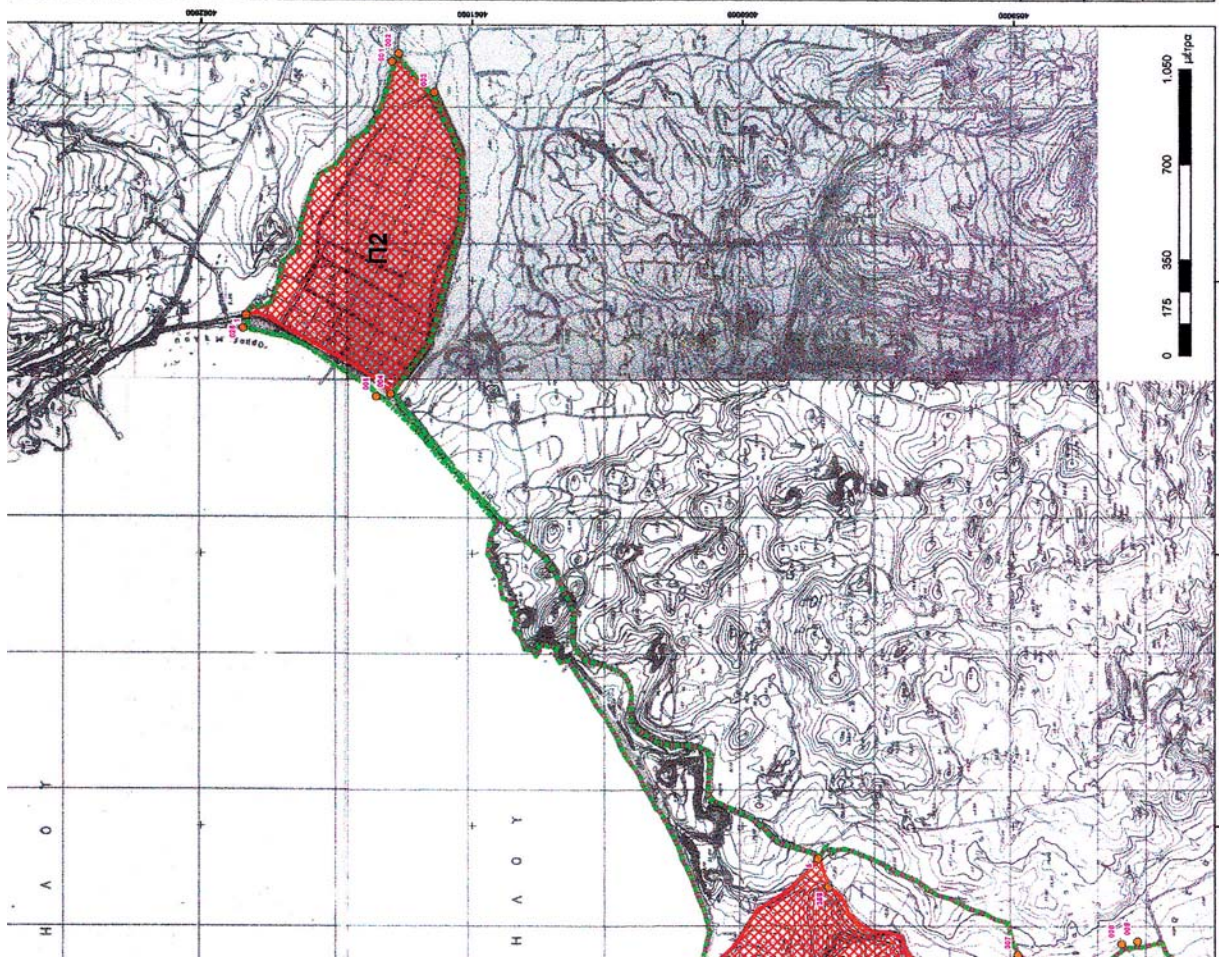

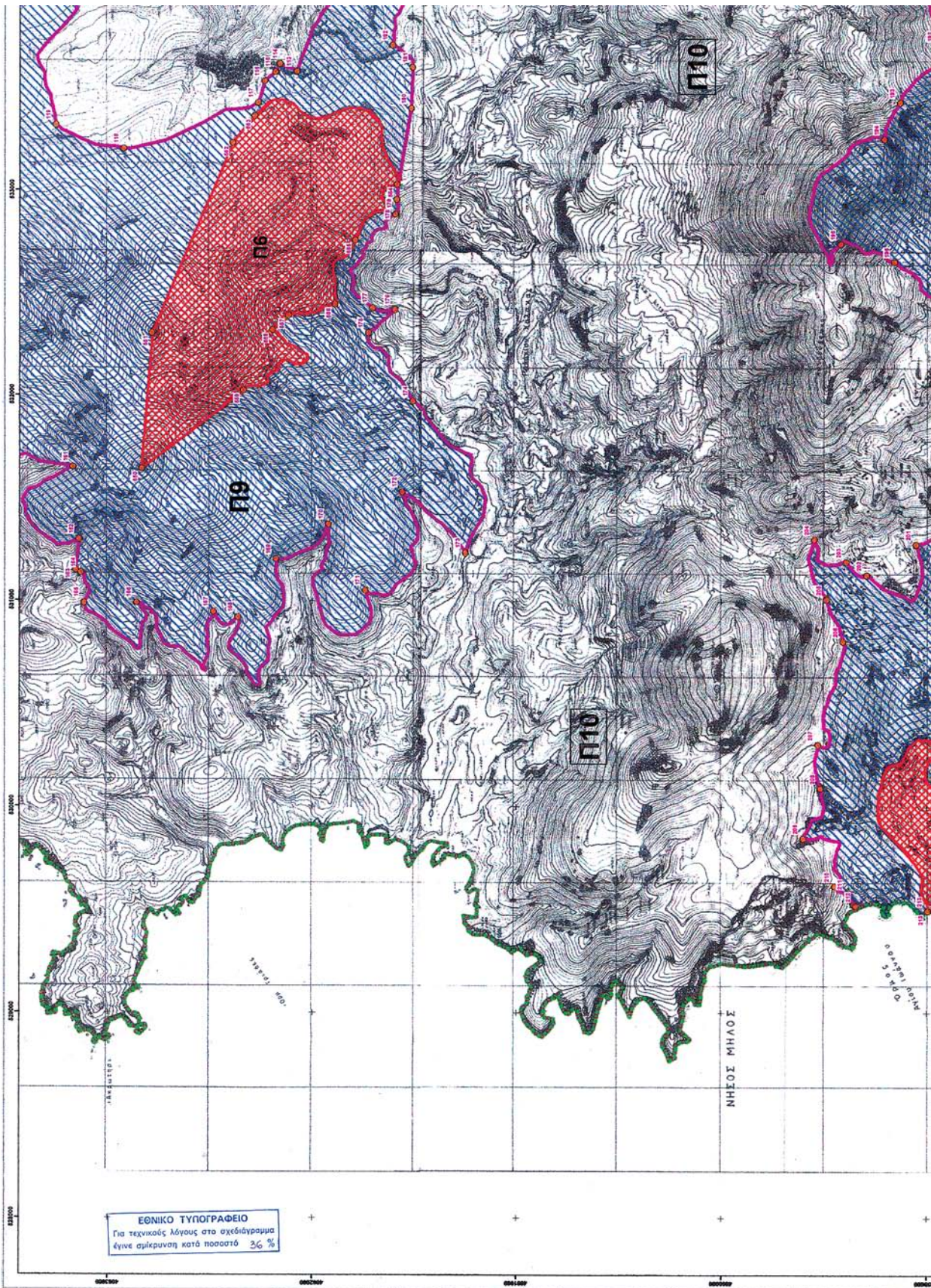

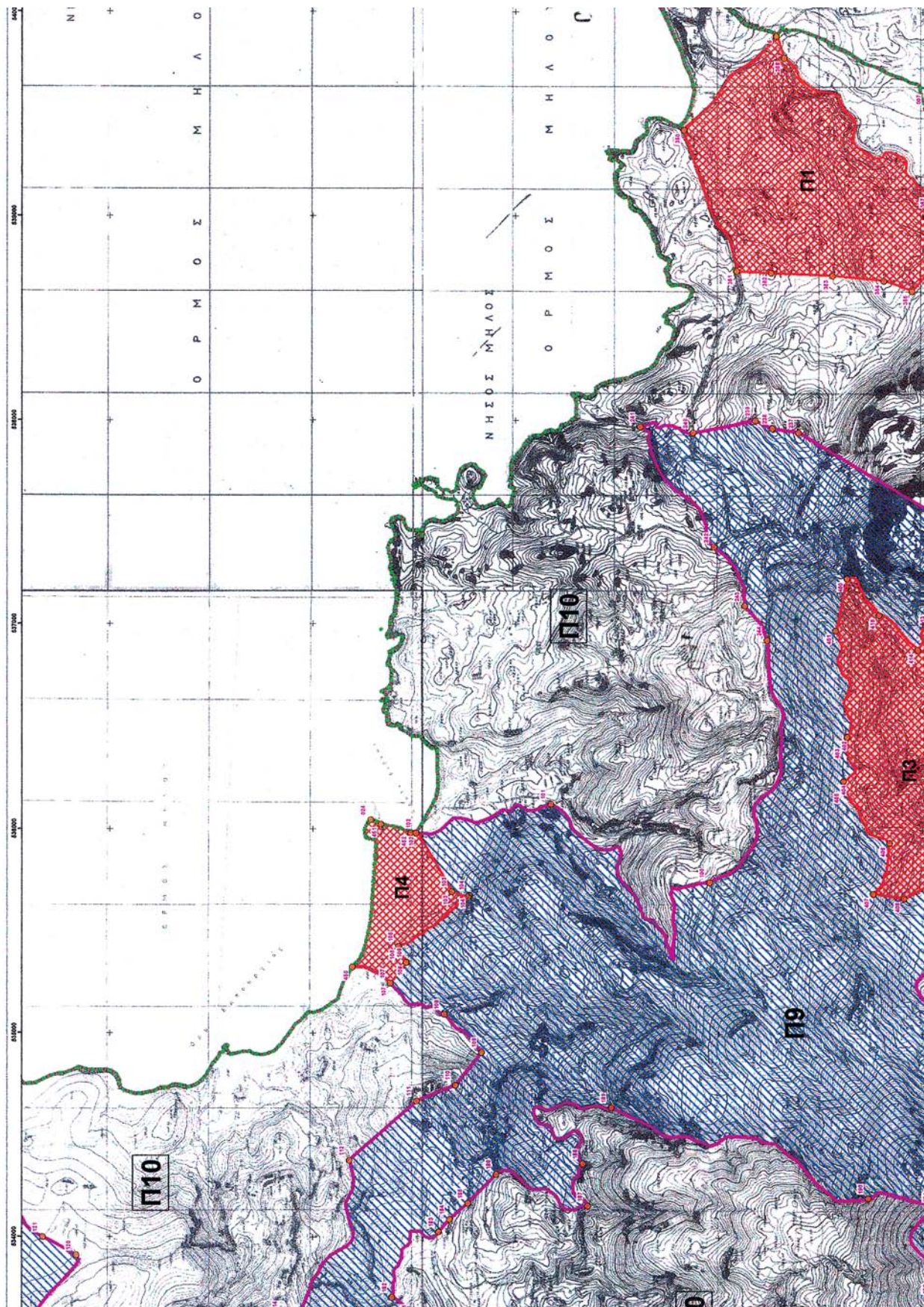

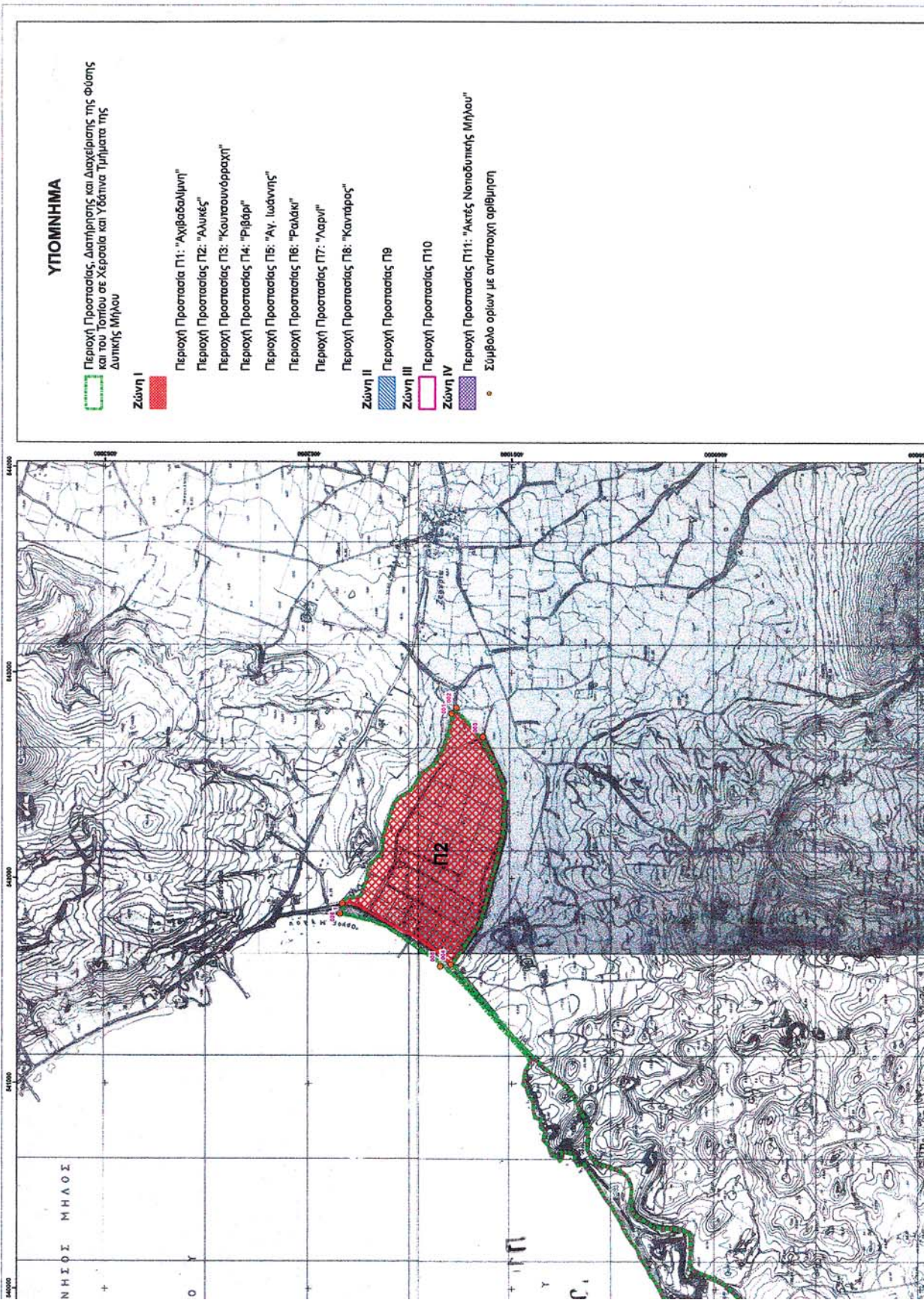

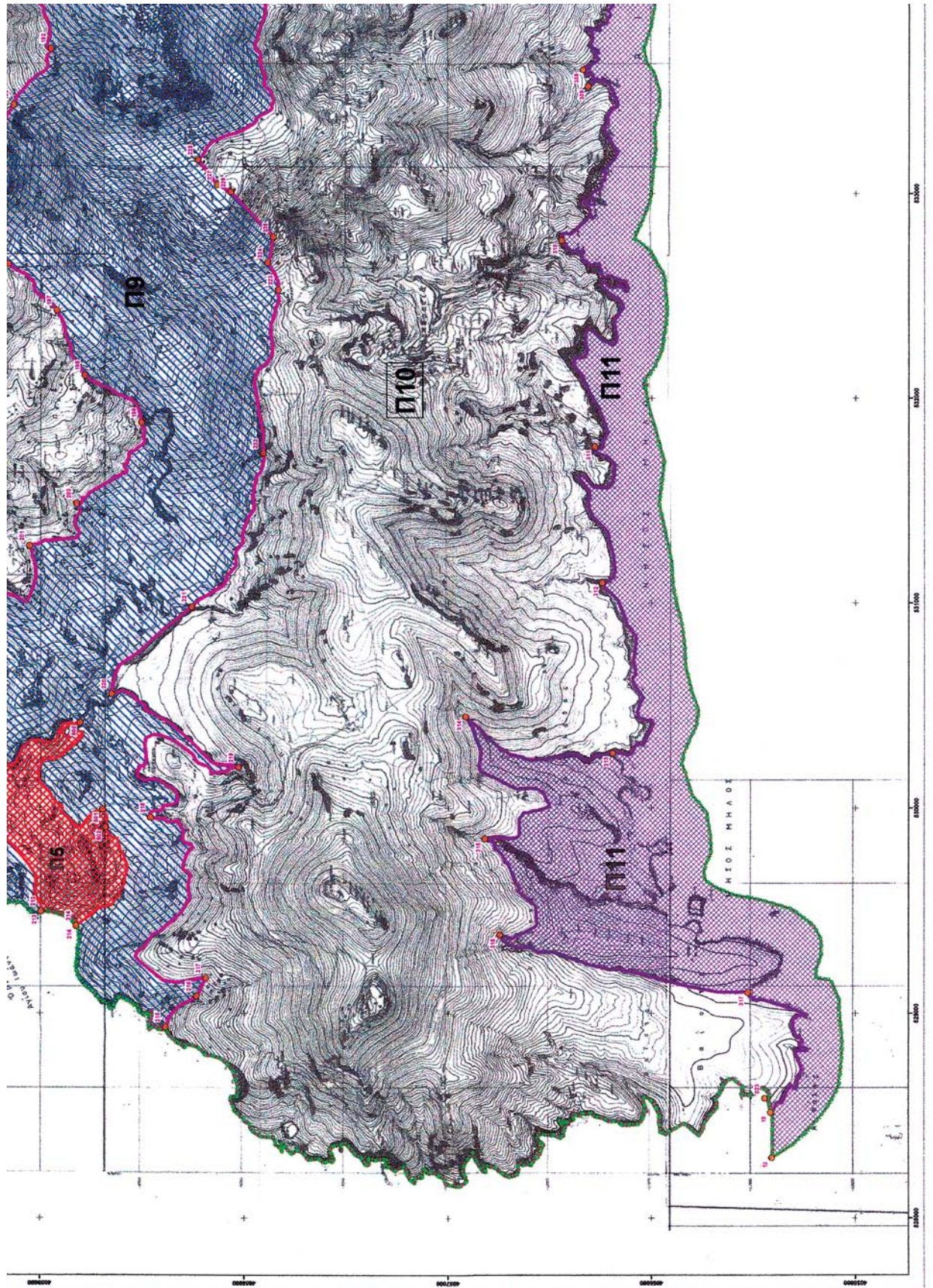

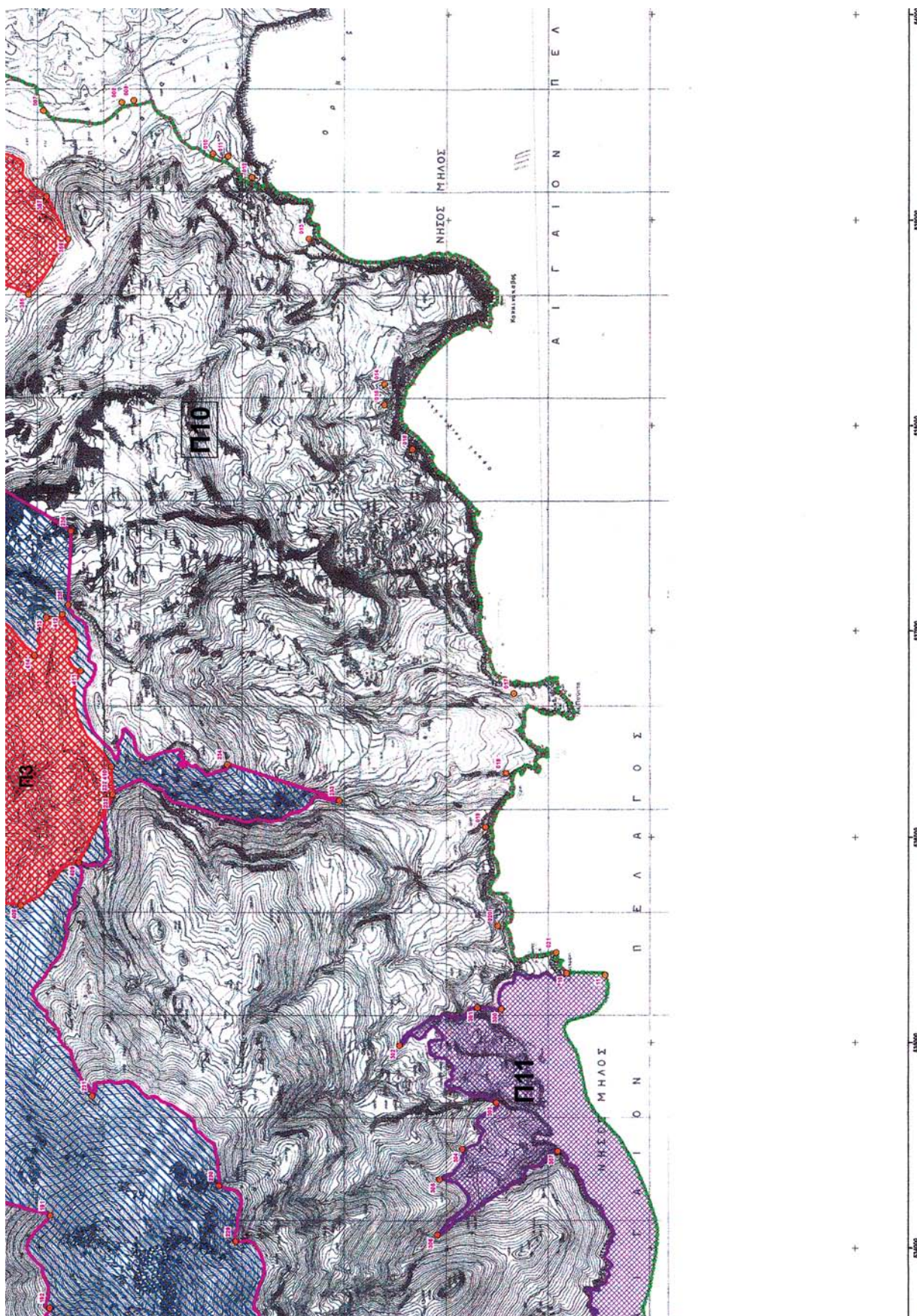

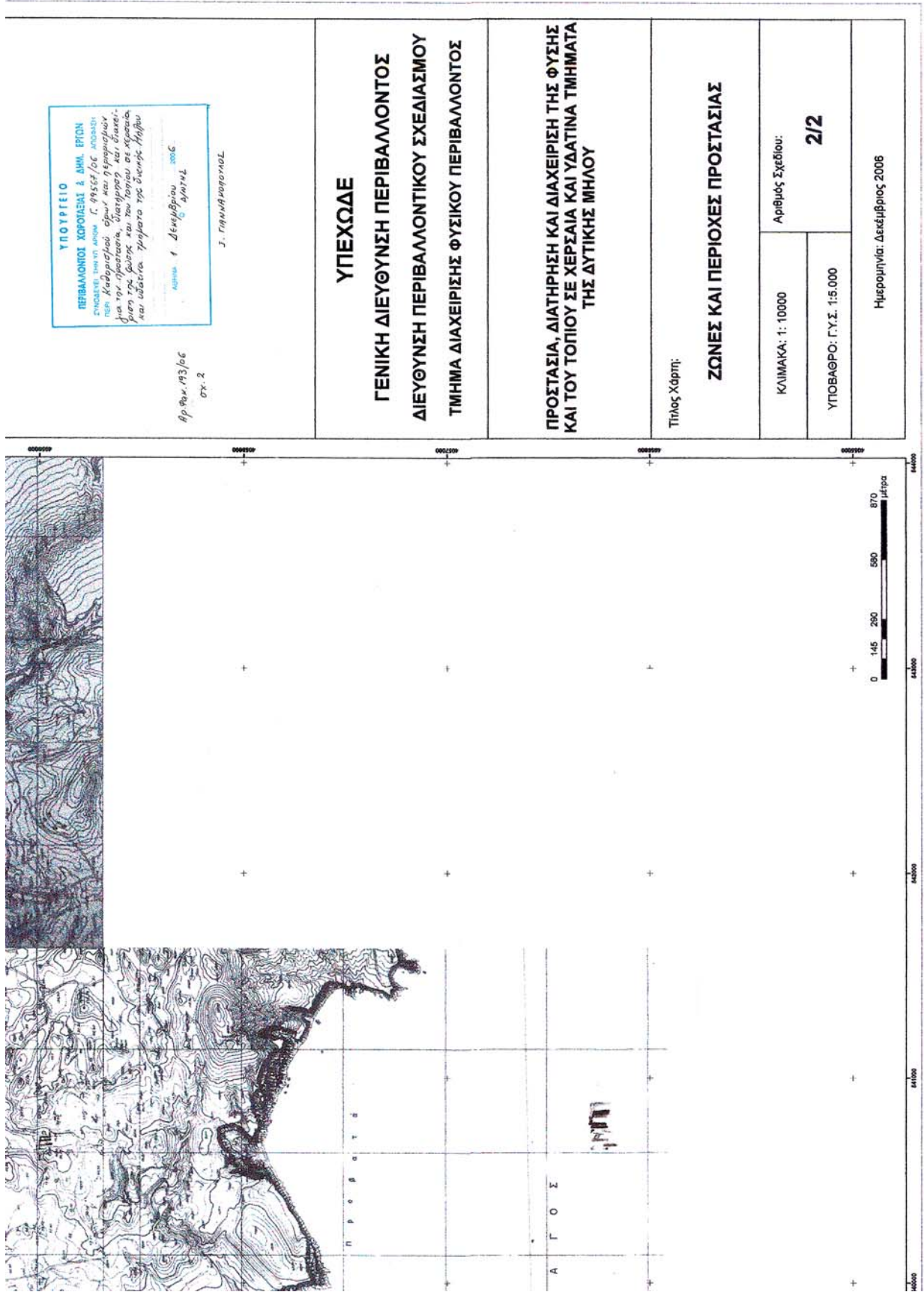

ΥΠΟΥΡΓΕΙΟ
ΠΕΡΙΒΑΛΛΟΝΤΟΣ ΧΩΡΟΤΑΞΙΑΣ & ΑΝΤ. ΕΡΓΩΝ
ΕΠΙΧΕΙΡΗΣΗ ΤΗΣ ΥΠ. ΑΡΧΙΤ. Γ. 99557/06 ΑΠΟΦΑΣΗ
ΠΕΡΙ ΚΑΘΑΡΟΤΗΤΑΣ, ΕΡΓΩΝ ΚΑΙ ΠΡΟΤΑΣΕΩΝ
ΓΙΑ ΤΗΝ ΠΡΟΣΤΑΣΙΑ, ΔΙΑΧΕΙΡΙΣΗ ΚΑΙ ΟΙΚΟΛΟΓΟ-
ΓΟΝΙΑ ΤΟΥ ΠΛΗΘΟΣ ΚΑΙ ΤΩΝ ΤΟΠΩΝ ΣΕ ΧΕΡΣΑΙΑ
ΚΑΙ ΥΔΑΤΑ. ΠΡΟΤΑΣΗ ΤΗΣ ΔΥΤΙΚΗΣ ΜΗΛΟΥ

Αρ. Φωκ. 193/06
στ. 2

Δρ. Γ. ΓΑΛΙΑΝΟΥ

ΥΠΕΧΩΔΕ
ΓΕΝΙΚΗ ΔΙΕΥΘΥΝΣΗ ΠΕΡΙΒΑΛΛΟΝΤΟΣ
ΔΙΕΥΘΥΝΣΗ ΠΕΡΙΒΑΛΛΟΝΤΙΚΟΥ ΣΧΕΔΙΑΣΜΟΥ
ΤΜΗΜΑ ΔΙΑΧΕΙΡΙΣΗΣ ΦΥΣΙΚΟΥ ΠΕΡΙΒΑΛΛΟΝΤΟΣ

ΠΡΟΣΤΑΣΙΑ, ΔΙΑΤΗΡΗΣΗ ΚΑΙ ΔΙΑΧΕΙΡΙΣΗ ΤΗΣ ΦΥΣΗΣ
ΚΑΙ ΤΟΥ ΤΟΠΙΟΥ ΣΕ ΧΕΡΣΑΙΑ ΚΑΙ ΥΔΑΤΙΝΑ ΤΜΗΜΑΤΑ
ΤΗΣ ΔΥΤΙΚΗΣ ΜΗΛΟΥ

Τίτλος Χάρτη:
ΖΩΝΕΣ ΚΑΙ ΠΕΡΙΟΧΕΣ ΠΡΟΣΤΑΣΙΑΣ

Κλίμακα: 1:10000
Αριθμός Σχεδίου:
2/2
Υποβαθρό: Γ.Υ.Σ. 1:5.000

Ημερομηνία: Δεκέμβριος 2006

ΕΘΝΙΚΟ ΤΥΠΟΓΡΑΦΕΙΟ

ΕΦΗΜΕΡΙΔΑ ΤΗΣ ΚΥΒΕΡΝΗΣΕΩΣ

ΠΕΡΙΦΕΡΕΙΑΚΑ ΓΡΑΦΕΙΑ ΠΩΛΗΣΗΣ Φ.Ε.Κ.

ΘΕΣΣΑΛΟΝΙΚΗ - Βασ. Όλγας 227	(2310) 423 956	ΛΑΡΙΣΑ - Διοικητήριο	(2410) 597449
ΠΕΙΡΑΙΑΣ - Ευριπίδου 63	(210) 413 5228	ΚΕΡΚΥΡΑ - Σαμαρά 13	(26610) 89 122
ΠΑΤΡΑ - Κορίνθου 327	(2610) 638 109		(26610) 89 105
	(2610) 638 110	ΗΡΑΚΛΕΙΟ - Πεδιάδος 2	(2810) 300 781
ΙΩΑΝΝΙΝΑ - Διοικητήριο	(26510) 87215	ΛΕΣΒΟΣ - Πλ.Κωνσταντινουπόλεως 1	(22510) 46 654
ΚΟΜΟΤΗΝΗ - Δημοκρατίας 1	(25310) 22 858		(22510) 47 533

ΤΙΜΗ ΠΩΛΗΣΗΣ ΦΥΛΛΩΝ ΕΦΗΜΕΡΙΔΟΣ ΤΗΣ ΚΥΒΕΡΝΗΣΕΩΣ

Σε έντυπη μορφή:

- Για τα ΦΕΚ από 1 μέχρι 16 σελίδες σε 1 euro, προσουξανόμενη κατά 0,20 euro για κάθε επιπλέον οκτασέλιδο ή μέρος αυτού.
- Για τα φωτοαντίγραφα ΦΕΚ σε 0,15 euro ανά σελίδα.

Σε μορφή CD:

Τεύχος	Περίοδος	EURO	Τεύχος	Περίοδος	EURO
Α'	Ετήσιο	150	Αναπτυξιακών Πράξεων	Ετήσιο	50
Α	3μηνιαίο	40	Ν.Π.Δ.Δ.	Ετήσιο	50
Α'	Μηνιαίο	15	Παράρτημα	Ετήσιο	50
Β'	Ετήσιο	300	Εμπορικής και Βιομηχανικής Ιδιοκτησίας	Ετήσιο	100
Β'	3μηνιαίο	80	Ανωτάτου Ειδικού Δικαστηρίου	Ετήσιο	5
Β'	Μηνιαίο	30	Διακηρύξεων Δημοσίων Συμβάσεων	Ετήσιο	200
Γ'	Ετήσιο	50	Διακηρύξεων Δημοσίων Συμβάσεων	Εβδομαδιαίο	5
Δ'	Ετήσιο	220	Α.Ε. & Ε.Π.Ε	Μηνιαίο	100
Δ'	3μηνιαίο	60			

• Η τιμή πώλησης μεμονωμένων Φ.Ε.Κ σε μορφή cd-rom από εκείνα που διατίθενται σε ηλεκτρονική μορφή και μέχρι 100 σελίδες σε 5 euro προσουξανόμενη κατά 1 euro ανά 50 σελίδες.

• Η τιμή πώλησης σε μορφή cd-rom δημοσιευμάτων μιας εταιρείας στο τεύχος Α.Ε. και Ε.Π.Ε. σε 5 euro ανά έτος.

ΠΑΡΑΓΓΕΛΙΑ ΚΑΙ ΑΠΟΣΤΟΛΗ Φ.Ε.Κ.: τηλεφωνικά : 210 - 4071010, fax : 210 - 4071010 internet : <http://www.et.gr>

ΕΤΗΣΙΕΣ ΣΥΝΔΡΟΜΕΣ Φ.Ε.Κ.

	Σε έντυπη μορφή	Από το Internet
Α' (Νόμοι, Π.Δ., Συμβάσεις κτλ.)	225 €	190 €
Β' (Υπουργικές αποφάσεις κτλ.)	320 €	225 €
Γ' (Διορισμοί, απολύσεις κτλ. Δημ. Υπαλλήλων)	65 €	ΔΩΡΕΑΝ
Δ' (Απαλλοτριώσεις, πολεοδομία κτλ.)	320 €	160 €
Αναπτυξιακών Πράξεων και Συμβάσεων (Τ.Α.Π.Σ.)	160 €	95 €
Ν.Π.Δ.Δ. (Διορισμοί κτλ. προσωπικού Ν.Π.Δ.Δ.)	65 €	ΔΩΡΕΑΝ
Παράρτημα (Προκηρύξεις θέσεων ΔΕΠ κτλ.)	33 €	ΔΩΡΕΑΝ
Δελτίο Εμπορικής και Βιομ/κής Ιδιοκτησίας (Δ.Ε.Β.Ι.)	65 €	33 €
Ανωτάτου Ειδικού Δικαστηρίου (Α.Ε.Δ.)	10 €	ΔΩΡΕΑΝ
Ανώμων Εταιρειών & Ε.Π.Ε.	2.250 €	645 €
Διακηρύξεων Δημοσίων Συμβάσεων (Δ.Δ.Σ.)	225 €	95 €
Πρώτο (Α'), Δεύτερο (Β') και Τέταρτο (Δ')	-	450 €

• Το τεύχος του ΑΣΕΠ (έντυπη μορφή) θα αποστέλλεται σε συνδρομητές με την επιβάρυνση των 70 euro, ποσό το οποίο αφορά ταχυδρομικά έξοδα.

• Για την παροχή δικαιώματος ηλεκτρονικής πρόσβασης σε Φ.Ε.Κ. προηγουμένων ετών και συγκεκριμένα στα τεύχη Α', Β', Δ', Αναπτυξιακών Πράξεων & Συμβάσεων, Δελτίο Εμπορικής και Βιομηχανικής Ιδιοκτησίας Διακηρύξεων, Δημοσίων Συμβάσεων και Α.Ε. & Ε.Π.Ε., η τιμή προσουξάνεται πέραν του ποσού της ετήσιας συνδρομής έτους 2006, κατά 40 euro ανά έτος παλαιότητας και ανά τεύχος.

* Οι συνδρομές του εσωτερικού προπληρώνονται στις ΔΟΥ (το ποσό συνδρομής καταβάλλεται στον κωδικό αριθμό εσόδων ΚΑΕ 2531 και το ποσό υπέρ ΤΑΠΕΤ (5% του ποσού της συνδρομής) στον κωδικό αριθμό εσόδων ΚΑΕ 3512). Το πρωτότυπο αποδεικτικό είσπραξης (διπλότυπο) θα πρέπει να αποστέλλεται ή να κατατίθεται στην αρμόδια Υπηρεσία του Εθνικού Τυπογραφείου.

* Η πληρωμή του υπέρ ΤΑΠΕΤ ποσού που αντιστοιχεί σε συνδρομές, εισπράττεται και από τις ΔΟΥ.

* Οι συνδρομητές του εξωτερικού έχουν τη δυνατότητα λήψης των δημοσιευμάτων μέσω internet, με την καταβολή των αντίστοιχων ποσών συνδρομής και ΤΑΠΕΤ.

* Οι Νομαρχιακές Αυτοδιοικήσεις, οι Δήμοι, οι Κοινότητες ως και οι επιχειρήσεις αυτών πληρώνουν το μισό χρηματικό ποσό της συνδρομής και ολόκληρο το ποσό υπέρ του ΤΑΠΕΤ.

* Η συνδρομή ισχύει για ένα ημερολογιακό έτος. Δεν εγγράφονται συνδρομητές για μικρότερο χρονικό διάστημα.

* Η εγγραφή ή ανανέωση της συνδρομής πραγματοποιείται το αργότερο μέχρι την 31ην Δεκεμβρίου κάθε έτους.

* Αντίγραφα διπλοτύπων, ταχυδρομικές επιταγές και χρηματικά γραμμάτια δεν γίνονται δεκτά.

Πληροφορίες Α.Ε. - Ε.Π.Ε. και λοιπών Φ.Ε.Κ.: 210 527 9000

Φωτοαντίγραφα παλαιών ΦΕΚ - ΒΙΒΛΙΟΘΗΚΗ - ΜΑΡΝΗ 8 - Τηλ. (210)8220885 - 8222924

Δωρεάν διάθεση τεύχους Προκηρύξεων ΑΣΕΠ αποκλειστικά από Μάρνη 8 & Περιφερειακά Γραφεία

Δωρεάν ανάγνωση δημοσιευμάτων τεύχους Α' από την ιστοσελίδα του Εθνικού Τυπογραφείου

Οι υπηρεσίες εξυπηρέτησης των πολιτών λειτουργούν καθημερινά από 08.00' έως 13.00'



* 0 4 0 1 0 7 1 2 2 1 2 0 6 0 0 2 0 *

ΑΠΟ ΤΟ ΕΘΝΙΚΟ ΤΥΠΟΓΡΑΦΕΙΟ

ΚΑΠΟΔΙΣΤΡΙΟΥ 34 * ΑΘΗΝΑ 104 32 * ΤΗΛ. 210 52 79 000 * FAX 210 52 21 004
ΗΛΕΚΤΡΟΝΙΚΗ ΔΙΕΥΘΥΝΣΗ: <http://www.et.gr> - e-mail: webmaster@et.gr